

SILVIO CESAR / ARQUIVO FM



Jovino e Frizzo pegam dengue

Cidade

Pág. 12

FOLHA

METROPOLITANA

o jornal de Guarulhos

43 ANOS

Sábado, 18 de Abril de 2015

Ano 42 Nº 13112

BAIXE O APP DO JORNAL FOLHA METROPOLITANA COM APENAS 1 CLIQUE E TENHA AS EDIÇÕES NO SEU BOLSO.

BAIXE AGORA MESMO!
NAS VERSÕES ANDROID E IOS.

WWW.FOLHAMETRO.COM.BR



www.facebook.com/jornalfolhametro

www.folhametro.com.br

Distribuição Gratuita

Maníaco de Guarulhos é condenado a 112 anos

Leandro Basílio Rodrigues, o “maníaco de Guarulhos”, foi condenado ontem, após seis horas de júri, a 106 anos de prisão pelo assassinato de quatro mulheres entre 2007 e 2008. A pena passou de 112 anos porque ele também abusou sexualmente dos cadáveres. **Pág. 3**

LUCAS DANTAS



GCM encontra corpo no Jardim Santa Emília **Pág. 6**

Homicídio - Delegado responsável pelo caso disse que homem tinha sinais de enforcamento

LUCAS DANTAS



Susto - O motorista do veículo estava sozinho no momento do acidente, mas não se feriu

Caminhão com cimento tomba na Ayrton Senna, em Cumbica **Pág. 4**

Flamengo encerra temporada amanhã em casa **Pág. 13**

Cotações	-1,32% 53.954	+0,82% 3.04	+1,0% 3.28	12,75%	R\$ 788
	Bovespa	Dólar	Euro	Selic (ano)	Salário Mínimo

Disque-Denúncia
181

“ Não é um jogo simples. Vamos entrar para ganhar” **Caco Espinoza**, técnico do Flamengo de Guarulhos, sobre a despedida da Série A3 do Paulistão



EDITORIAL

'Cavalo de Troia' da Grécia na UE pode acabar com burros na água

A ameaça grega em fugir do pagamento do empréstimo bilionário recebido como propiciação das mazelas econômicas de diversos anos a fio abalou ainda mais o frágil relacionamento do país com a já cismada União Europeia. O ultimato da Grécia foi seguido de uma possível saída da zona do euro, situação catastrófica para a política da região e sinalizadora de calote (língua inglesa chamado de default) assumido.

Na quinta-feira, 17, o ministro das Finanças da Grécia, Yanis Varoufakis, afirmou que Atenas não brinca sobre deixar o euro. Os gregos insistem em cortes de juros para o US\$ 1 bilhão de dólares financiado pelo Fundo Monetário Internacional (FMI,

Os gregos precisam pagar 1 bilhão de euros para tomar emprestado outros 7,2 bilhões. Isso após virem de um Pibinho

cujo vencimento acontece no mês que vem. Eles querem a todo custo um adiamento no prazo. Para os credores internacionais, o pedido chega a ser uma afronta. No mesmo dia da fala de Varoufakis, a chefe do FMI, Christine Lagarde, negou quaisquer chances de carência

à Grécia para a quitação do resgate financeiro. Ela alega que se for postergado, os gregos terão um "financiamento adicional".

A declaração de Christine vai com carimbo do ministro das Finanças da Alemanha, Wolfgang Schäuble. Os alemães há tempos reclamam da falta de arrocho na economia grega. Até o presidente norte-americano, Barack Obama, entrou na história. Ele recomendou à Grécia a realizar reformas e reduzir a burocracia.

A circunstância de Atenas é bem difícil. Os gregos estão quebrados. A economia nacional registrou alta de 0,8%, segundo estimativa divulgada pelos gregos na segunda-feira, 13. O crescimento pôs fim a um ciclo de seis anos de recessão com perda de um quarto do PIB. O país havia parado de crescer desde o último trimestre de 2008. Já a dívida pública, contudo, atingiu 177,1%.

A necessidade de mais dinheiro camufla toda essa artimanha grega camufla. Para pagar dívidas adquiridas com o Banco Central Europeu, a Grécia quer 7,2 bilhões de euros do FMI, que exige aquele um bilhão de volta primeiro. É uma tragédia sem fim.

FOLHA
 METROPOLITANA

CNPJ: 44.193.423/0001-40

 Sede, Redação e Publicidade: Rua Ipê, 144 - Jardim Guarulhos - Guarulhos - SP
 CEP: 07090-130 - Fone: (11) 2475-7800

Presidente: Paschoal Thomeu (in memoriam)

Diretora-Presidente: Andréa Santos Thomeu - Diretor-Geral: Orlando Reinas Jr.

Gerente de Marketing: Alberto Frazão Junior - junior.mkt@metronews.com.br

Editores: Alexandre de Paulo - alexandre.red@metronews.com.br e Vicente de Aquino - vicente.red@metronews.com.br

Chefe de Reportagem: Chico Junior - chico.junior@folhametro.com.br - Editor de Arte: Sidney João de Oliveira -

sidney@metronews.com.br - Subeditor de Arte: Ricardo Leocádio - ricardoleocadio@metronews.com.br -

Diagramação: Mauro Dias dos Santos.

Fotos: Silvío Cesar e Lucas Dantas - Redação: editoria.geral@folhametro.com.br

Gerente Comercial: Alceu dos Santos - alceu@folhametro.com.br

Agências: Ramon Martins - ramon@metronews.com.br

Redação: redacao@folhametro.com.br. Comercial: comercial@folhametro.com.br

Distribuição: circulacao@folhametro.com.br. Recursos Humanos: nadir.matos@folhametro.com.br

Noticiário: Reportagem local e Agência Estado. Filiado a: APJ - Associação Paulista de Jornais

Representantes Comerciais em Brasília e Rio de Janeiro: Pereira de Souza & Cia. Ltda.

Fones: (61) 3226-6601 / (21) 2544-3070

Impressão: FolhaGráfica

Os artigos e colunas assinados são de responsabilidade de seus autores.

www.folhametro.com.br

RETRATO



LUCAS DANTAS

Segurança - A mão calejada e rústica do soldador, sem luva de proteção, expõe o trabalhador a acidentes

PONTO DE VISTA

 BERNARDO
 CAMPOS CARVALHO
 Advogado criminalista

Querem acabar com nossos direitos

Nosso legislador foi muito feliz quando adotou na Constituição o princípio legal de que todo mundo é inocente até que se prove o contrário, ao final de um processo.

Esse princípio legal é um dos mais importantes de nossa Constituição, pois preserva o cidadão da pecha de culpado, de crimino-

A Constituição é clara quando diz que todo mundo é inocente até que se prove o contrário

so, sem que tenha ao menos passado pelo crivo de um julgamento, com direito de defesa.

Negarmos ao acusado a ampla defesa é o mesmo que negarmos o direito à liberdade ao ser humano, é voltarmos ao tempo da ditadura militar com a legalização da prisão arbitrária, da tortura e da morte sem julgamento, como ocorria no Brasil e ultimamente ocorria em Guantánamo, por parte dos

Estados Unidos.

Só quem já sofreu na pele uma acusação injusta, principalmente da prática de um ato criminoso, sabe o quanto é dolorido e revoltante esse sentimento, e é nesse momento que mais se clama e se valoriza a justiça.

Por outro lado, a restrição ao direito de defesa, como meio de combater a violência, impondo-se da prisão do acusado, após o julgamento de primeira instância, é uma barbárie ou absurdo, é o mesmo que acabarmos com nossos tribunais, tão importantes na correção da aplicação da Lei e da Justiça.

Não vamos confundir a proibição do uso do recurso como meio de celeridade, com o excesso de prazo em seu processamento, face a burocracia existente, que carece de profunda reforma, para que haja, efetivamente, maior rapidez.

Ressalte-se que a nossa Justiça é por demais lenta, seja em primeira instância, seja em nossos tribunais. Carece, como dissemos, de ampla reforma para tornar os processos menos burocráticos, usando-se mais o princípio da oralidade, com uma única audiência e decisão imediata.

Vale mais a pena, ao concluirmos, um culpado solto, ainda que provisoriamente, do que um inocente preso, pois jamais poder-se-á restituir o seu direito e, principalmente, a sua dignidade.

ANOTE

O Instituto EDP, organização que coordena as iniciativas socioambientais do Grupo EDP, promove hoje, às 14h, a inauguração do Núcleo de referência do Projeto Futebol de Rua pela Educação em Guarulhos, no CEU Jardim Cumbica – EPG Jardim Hamilton Félix, à Avenida Atalaia do Norte, Nº 544 - Jd. Cumbica. A ação, parceria com a ONG Futebol de Rua, tem o patrocínio das empresas de Distribuição e Comercialização da EDP. O evento é gratuito e aberto ao público. Professores, pais e alunos terão a oportunidade de conhecer os objetivos do projeto e entender como o futebol, a partir de duas regras simples – o fair play e o drible – pode se tornar um valioso pilar do desenvolvimento educativo e social. Estarão presentes representantes da EDP, do Instituto, das secretarias municipais de Educação e de Esporte, além dos coordenadores da ONG Futebol de Rua. Desde fevereiro pedagogos, professores de Educação Física e estagiários vêm participando de atividades de capacitação e treinamento prático embasado nos princípios do projeto. Também estão previstas a realização de Copas de Futebol de Rua entre as equipes das escolas participantes.

'Maníaco' condenado a 112 anos de prisão

ALFREDO HENRIQUE - Leandro Basílio Rodrigues, conhecido como "maníaco de Guarulhos", foi condenado ontem a 106 anos de prisão pelo assassinato de quatro mulheres entre setembro de 2007 e agosto de 2008. Além de matar as vítimas, o condenado teria vilipendiado (abusado sexualmente) dos cadáveres delas. Somando as condenações pelas mortes e os abusos, a pena deve ultrapassar 112 anos. O júri durou cerca de seis horas no Fórum da cidade, na Região Centro.

Em julho de 2012, Rodrigues foi condenado a 22 anos de prisão pelo assassinato de Gisele Cabral de Souza. Ele ainda será julgado pelo homicídio de Vanessa Kimura. As vítimas mortas e vilipendiadas por Rodrigues são: Keliene Leite, Viviane Correia, Juliana Teixeira e Aline Sena.

SILVIO CESAR (28/06/2013)



Crimes - "Maníaco" (destaque) foi condenado pelo assassinato de quatro mulheres

RELEMBRE O CASO

- 1** Keliene Leite da Silva, Viviane da Silva Correia, Juliana Teixeira do Nascimento e Aline Sena da Rocha foram mortas pelo Maníaco entre setembro de 2007 e agosto de 2008 em Guarulhos.
- 2** O promotor Rodrigo Merli explicou que o maníaco atraía as mulheres, as asfixiava e depois fazia sexo com os cadáveres. Esta "forma de executar os crimes" foi uma das provas de acusação apresentadas pelo Ministério Público.
- 3** A defesa de Leandro Basílio Rodrigues chegou a entrar com um recurso na Justiça, para que ele não fosse julgado por um júri popular. No entanto, o pedido do maníaco foi negado.



LUCAS DANTAS

RISCO IMINENTE DE ACIDENTE

Um bueiro aberto tem oferecido risco de acidentes aos motoristas que trafegam pela Avenida Antonio Bardella, em Cumbica, altura do número 90. "Faz mais de um ano que está assim", disse o comerciante Edmundo Carvalho. A Proguaru informou que o reparo foi incluso na programação das equipes, mas não foi especificado o prazo para a manutenção.

Quatro menores que realizam roubo são apreendidos na Vila Flórida

RÔMULO MAGALHÃES - Três menores de 15 anos e um de 13 foram apreendidos na última quarta-feira, 16, por volta das 22h. Eles roubaram objetos pessoais e o carro de uma família no Jardim Paraventi (Região Centro). Os artigos foram avaliados em R\$ 7 mil, entre eles dois celulares da marca Apple, modelo 5S, e o veículo era um Honda Civic.

De acordo com o Boletim de Ocorrência (BO), registrado no 1º Distrito Policial (DP), a Polícia Militar foi acionada para atender a um roubo à residência, na Rua Caravelas, no Paraventi. No local, a PM foi à captura dos indivíduos, seguindo rastreamento do celular, e os encontrou na Rua Guaratuba, Vila Flórida (Região Centro). Os jovens foram revistados, confessaram o crime e foram conduzidos à delegacia.

Além dos menores, a

polícia também apreendeu os objetos roubados e uma arma de brinquedo usada no crime pelo bando. Os adolescentes foram encaminhados à carceragem da delegacia e apresentados ao promotor da Vara da Infância e da Juventude. Os itens foram devolvidos às vítimas.

Crime acontece na noite da última quarta-feira, 16. Os jovens roubaram R\$ 7 mil em objetos

VENDE-SE APTO DIRETO COM PROPRIETÁRIO

3 DORM. COM SUÍTE. 76 M / 1 VAGA / SACADA GOURMET

Condomínio Clube
+ de 15 itens de lazer.
Entrada: **R\$ 180.950,00**
+ financiamento

Av. Timóteo Penteado, 2410.
VI. Galvão - Guarulhos / SP

Valor total: **430 mil**



11 96751-4608 (Oi)

11 96374-0380 (Vivo)

apartamento76m@gmail.com

Martins

Caminhão com container tomba na Cidade Satélite

LUCAS DANTAS

DEISY DE ASSIS - Um caminhão que carregava um container com cimento tombou na via de acesso à Rodovia Ayrton Senna, na altura do quilômetro 22, no bairro Cidade Industrial Satélite (Região Cumbica). O motorista do veículo, Jean Paulo, estava sozinho e não sofreu ferimentos.

De acordo com ele, a carga de cimento do container pesou para o lado direito exatamente no momento em que ele fazia a curva para entrar na Avenida Antonio Bardella. "Nunca aconteceu nada parecido comigo em anos de

trabalho como caminhoneiro", disse o condutor, ainda muito abalado com o acidente.

A carga vinha de Santos, no litoral sul do Estado de São Paulo, e seria entregue em uma empresa com sede na Avenida Papa João Paulo, no Jardim São João.

Embora a área não seja de concessão da Ecopistas, a empresa, responsável pela Rodovia Ayrton Senna, removeu o caminhão do local com um guincho.

O caminhão teve danos como vidros e rodas quebradas. O container ficou amassado, mas não chegou a abrir, o que evitou que a carga fosse exposta.

Dois policiais militares se depararam com a ocorrência em andamento durante uma ronda local. Os PMs prestaram apoio na organização do tráfego local.



Acidente- A carga de cimento pendeu para a lateral no trajeto de uma curva, na alça de acesso à rodovia

O motorista estava sozinho e não sofreu ferimentos

AGORA VOCÊ PODE LER, CURTIR E COMPARTILHAR
A FOLHA METROPOLITANA NO SEU CELULAR!

BAIXE AGORA MESMO
O APP GRATUITAMENTE!

Available on the iPhone
App Store



Google play

FOLHA
METROPOLITANA

www.folhametro.com.br

Professores em greve marcam nova reunião

DA REDAÇÃO - Professores da rede estadual de ensino realizaram, na tarde de ontem, uma assembleia no vão livre do Museu de Arte de São Paulo (Masp), na capital. Em greve desde 13 de março, eles decidiram manter a paralisação e irão novamente se reunir no próximo dia 24, na República, também em São Paulo, após uma reunião que ocorrerá um dia antes com o Governo do Estado.

A **Folha Metropolitana** de ontem publicou que entre 60 e 70% dos professores de todo o estado aderiram à greve. Em Guarulhos o número de adesões é de 25%.

Aumento salarial de 75,33%, conversão do bônus em reajuste salarial, ampliação dos repasses para as escolas e aceleração dos processos de aposentadoria são algumas das

principais reivindicações do grupo.

Nesta quarta-feira, 15, aproximadamente 300 educadores ocuparam a Assembleia Legislativa, com o intuito de "pressionar" o Governo do Estado a negociar a pauta de reivindicações da categoria.

Uma reunião foi marcada para o dia 23 com a Secretaria Estadual de Educação.

A pasta afirmou que "se mantém disposta a negociar com o sindicato" e acrescentou que "já garantiu" 45% de aumento salarial para professores nos últimos quatro anos.

Cerca de 60% dos educadores de SP estão 'paralisados'



NÓS AJUDAMOS GUARULHOS A FICAR MAIS GOSTOSA

Nós, que ajudamos a construir o Bar do Alemão de Guarulhos, nos sentimos orgulhosos em poder trazer para nossa cidade toda a qualidade e o sabor que fizeram esses 113 anos de história de sucesso. Parabéns Guarulhos e Guten Appetit.



A EMBAIXADA DO PARMEGIANA DE ITÚ
EM GUARULHOS

Parque Shopping Maia – Piso 1 – Alameda Gourmet – bardoalemaobr.com.br (11) 2485-1052 – Em breve delivery



Corpo é encontrado no JD. Santa Emília

DEISY DE ASSIS - O corpo de um homem foi encontrado na manhã de ontem, na Avenida Martins Júnior, altura do número 2248, no Jardim Santa Emília (Região Taboão). A morte será investigada pela Polícia Civil de Guarulhos.

De acordo com o guarda civil municipal Ricardo Silva, era realizada uma ronda preventiva nas imediações, uma vez que no local é registrada alta incidência de descarte irregular de materiais.

Já no trecho sem asfalto, margeado por mato e lixo, por volta das 7h50, identificaram se tratar de um

corpo o volume envolto em cobertores, ao lado de estofados velhos, madeira e entulho. Os pés do homem, calçados com sapatos pretos, estavam expostos.

Acionado ao local pela GCM, o delegado titular do 9º Distrito Policial de Guarulhos, Paulo César Gaspareto, verificou tratar-se de um homem de aproximadamente 50 anos de idade, de pele morena, e que a situação em que o corpo estava, embrulhado e envolto em corda, é característica de um crime de homicídio.

"Há ferimentos na cabeça e uma corda que dá indícios de enforcamento", comentou o delegado, que pretende encaminhar o caso ao Setor de Homicídios da Polícia Civil.

Após a perícia, o corpo foi recolhido pelo Serviço de Verificação de Óbito (SVO).



Morte - Homem de aproximadamente 50 anos tinha ferimentos na cabeça

Dutra será interditada em Arujá

DA REDAÇÃO - Entre a noite deste sábado, 18, e a madrugada de domingo, 19, as pistas da Rodovia Presidente Dutra, em Arujá, serão interditadas, nos dois sentidos, no km 205, para a realização de obras do Trecho Leste do Rodoanel Mário Covas.

Segundo a Concessionária NovaDutra, que administra a Via, os serviços, que consistem no lançamento de dois conjuntos de vigas metálicas sobre a rodovia, têm previsão de durar 30 minutos cada lançamento.

Para saber das condições de tráfego na via os motoristas e passageiros podem ligar para o Disque CCR NovaDutra, que atende 24 horas por dia, pelo telefone 0800-0173536. Em caso de chuva, a operação poderá ser adiada.

Delegado diz que características são de homicídio

casa da mobilete

loja.casadamobilete.com.br

BICICLETAS MOTORIZADAS • MOBILETES PATINETES MOTORIZADOS, etc

VENHA PEDALAR CONOSCO!

**SUPER
PROMOÇÃO**



Motor 4 Tempos

Bikelete Modelo 2015

a vista: ~~R\$ 3.890,00~~
R\$ 3.290,00

**12X
R\$ 329,00**



MOSKITO 2014 Caiçara

a vista: **R\$ 1.190,00**

**12X
R\$ 119,00**



WMX50 Sport.

a vista ~~R\$ 2.300,00~~
R\$ 1.999,00

**12X
R\$ 199,00**



Bikelete Classic CITY

a vista ~~R\$ 1.890,00~~
R\$ 1.690,00

**12X
R\$ 169,00**



Bikelete 2 Tempos

a vista ~~R\$ 2.890,00~~
R\$ 2.490,00

**12X
R\$ 249,00**

**NOVA
LOJA**

AV. OTAVIO BRAGA DE MESQUITA ALT.
nº 3960 - (EM FRENTE AO HABIBIS)

AV. DR. TEMOTÉO PENTEADO - 2720
TEL.: (11) 2279-0270

Pagamento em todos os cartões.



RESIDENCIAL HEBROM



PRONTO PARA MORAR!

- ↳ Elevador para deficiente
- ↳ Quadra
- ↳ Playground
- ↳ Redário
- ↳ Guarita blindada
- ↳ Churrasqueira e forno
- ↳ Academia
- ↳ Sauna seca e ducha
- ↳ Suíte com sacada em vidro verde
- ↳ Varanda gourmet
- ↳ Piscinas aquecidas c/ led
- ↳ Elevadores OTIS (Líder mundial em elevadores)

Corretores de Plantão!

Visite nosso estande:

AV. DR. TIMÓTEO PENTEADO Nº 4.056 - VILA GALVÃO - GUARULHOS

Empreendimento localizado:

AV. DR. TIMÓTEO PENTEADO Nº 4.056 - VILA GALVÃO - GUARULHOS



CHURRASQUEIRA A GÁS EM TODOS APTOS



CHURRASQUEIRA E FORNO

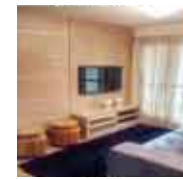

SALA



PISCINAS AQUECIDAS C/ LED

Área de Lazer Completa
3 Dormitórios c/ 1 Suíte 76,56m²
Varanda com churrasqueira à gás

RESIDENCIAL MONTE CARMELO



PISCINAS AQUECIDAS



APARTAMENTO



SALÃO DE FESTA



A 200MT DA FUTURA ESTAÇÃO PONTE GRANDE



ÁREA 73,30 m²
3 Dormitórios c/ 1 Suíte
Guarita Blindada
Terraço Grill
Área de Lazer na cobertura
Playground

Corretores de Plantão!

Visite nosso estande:

AV. DR. TIMÓTEO PENTEADO Nº 4.056 - VILA GALVÃO - GUARULHOS

Empreendimento localizado:

RUA JOSÉ DAMIANI Nº 179 - PONTE GRANDE - GUARULHOS

OBRAS EM RITMO ACELERADO!!!

EDIFÍCIO NOVA CANAÃ



Corretores de Plantão!

Visite nosso estande:

AV. DR. TIMÓTEO PENTEADO Nº 4.056 - VILA GALVÃO - GUARULHOS

Empreendimento localizado:

AV. JÚLIO PRESTES Nº 1.245 - VILA GALVÃO - GUARULHOS



58,96 e 68,41 m²
2 e 3 Dormitórios c/ sacada
1 e 2 Vagas
Guarita Blindada
Salão de Festas
Churrasqueira
Forno de pizza
Sistema de Monitoramento
Vagas fechadas para visitantes
2 Elevadores
Área verde



PRONTO PARA MORAR!



"Construtora Ideal, pra quem procura o melhor acabamento, conforto, tranquilidade, segurança e o menor preço por m²"

Maurício Mattar



www.construtoraideal.com.br / atendimento@construtoraideal.com.br

DIVERTIDO COMO GUARULHOS QUER.







- LOJAS COM GRANDES MARCAS
- PRAÇA DE ALIMENTAÇÃO COMPLETA
- ÓTIMOS RESTAURANTES
- CINEMA DE ÚLTIMA GERAÇÃO
- PARQUE INDOOR NEO GEO FAMILY

EMPREENDIMENTO **GeneralShopping**



PARA VOCÊ.

-  /parqueshoppingmaia
-  @parqueshoppingmaia
-  @parqueshoppmaia
-  /parqueshoppmaia
-  parqueshoppingmaia.com.br



**Parque
Shopping**

MAIA



Progresso e Desenvolvimento de Guarulhos S.A. - PROGUARU

Empresa de Economia Mista - CNPJ nº 51.370.575/0001-37

Relatório Administração - 2014 - Fala da Diretoria

Assim como em 2013, o ano de 2014 foi de trabalho árduo, empenho, dedicação e muitos desafios superados pelos trabalhadores e trabalhadoras da Proguaru em prol da cidade. Mesmo diante de um cenário econômico afetado pelo ano eleitoral é baixo crescimento do PIB, o compromisso em atender e levar qualidade de vida aos cidadãos guarulhenses foi cumprido, principalmente com relação à conclusão de obras que beneficiaram diretamente milhares de pessoas em Guarulhos. Em 2014 continuamos com o processo de transferência dos imóveis da rua Arminda de Lima, na Vila Progresso onde fica instalada a sede da empresa e da avenida Papa Pio XII no bairro do Macedo onde funciona parte do almoxarifado e parte da limpeza urbana do Centro, a título de integralização do capital da Proguaru no valor de R\$ 15.260.000,00 e R\$ 9.870.000,00 respectivamente, conforme autorizado na Lei 7.101, aumentando assim a

garantia real da empresa. No que diz respeito à pavimentação de ruas, a Proguaru levou o benefício para mais de 34 vias nos bairros Vila Nova Bonsucesso, Cidade Soberana, Jardim Monte Alegre, Jardim Brasil e muitos outros, proporcionando mobilidade urbana, valorização de imóveis em até 30% após a execução das obras e elevando a autoestima da população que vive nas regiões atendidas. Obra que também é motivo de orgulho para todos que atuam pela empresa é a entrega da maior Unidade Básica de Saúde da cidade, a UBS Vila Nova Bonsucesso, com mais de mil metros quadrados de área construída. Apta a atender a população de mais de 20 mil pessoas da região, o equipamento oferece conforto e atendimento de qualidade aos usuários. Além disso, também demos continuidade ao nosso importante trabalho de manutenção das ruas da cidade. Foram executados mais de 54 mil serviços de tapa buraco e

mais de 181 milhões de metros quadrados foram varridos pelos dedicados trabalhadores que atuam na limpeza urbana da cidade, equivalente a 1.064 vezes a área do "Bosque Maia". A prestação de serviços de limpeza dos próprios públicos e controle de acesso, construção e reforma de UBSs, execução de drenagens e produção de impressos para a Prefeitura Municipal de Guarulhos continua e é motivo de orgulho para a Proguaru e seu corpo técnico. Mesmo com as dificuldades previstas pelo mercado, em 2015 teremos novos desafios e compromissos a cumprir. A Proguaru buscará alternativas viáveis através do planejamento das ações e revisão de processos, reduzindo custos, pesquisando novas tecnologias e aprimorando a capacitação profissional dos trabalhadores e trabalhadoras, tudo para que a qualidade e agilidade dos serviços prestados sejam sempre marca registrada de nossa empresa.

Balancos patrimoniais - Em 31 de dezembro de 2014 e 2013 (Valores expressos em milhares de reais)			
Ativo	Nota explicativa	2014	2013
Circulante			
Caixas e bancos		2.337	466
Contas a receber	4	23.065	27.300
Obras e serviços a faturar		6.341	6.692
Estoques		1.058	1.196
Outros créditos	6	11.702	11.522
		44.503	47.176
Não Circulante			
Realizável a longo prazo			
Terrenos	5	50	57
Contas a receber		27.952	26.163
Imobilizado	7	34.808	10.044
Intangível	8	31	54
		62.841	36.318
Total do ativo		107.344	83.494
Passivo e Patrimônio Líquido			
Circulante			
Fornecedores		25.887	16.311
Obrigações sociais e trabalhistas	9	31.751	22.454
Obrigações tributárias	10	5.160	9.135
Depósitos e cauções		39	39
Provisões para férias		12.053	10.145
Outras obrigações		404	1.413
		75.294	59.497
Não Circulante			
Obrigações sociais e trabalhistas	9	47.521	48.409
Obrigações tributárias	10	27.008	29.715
Provisão para contingências	11	6.226	4.579
Receitas diferidas		18.739	20.449
		99.494	103.152
Patrimônio Líquido			
Capital social	12.1	18.170	12.000
Aumento de Capital		25.130	6.170
Reserva de capital		-	9
Reserva de reavaliação		120	217
Prejuízos acumulados		(110.864)	(97.551)
		(67.444)	(79.155)
		107.344	83.494

As notas explicativas integram as demonstrações contábeis.

Demonstrações das mutações do patrimônio líquido - Em 31 de dezembro de 2014 e 2013 (Valores expressos em milhares de reais)

	Capital Social	Aumento de Capital	Reservas de Capital	Reservas de Reavaliação	Lucros ou (Prejuízos) Acumulados	Total
Em 31 de dezembro de 2012	12.000	-	5	329	(113.067)	(100.733)
Aumento de Capital	-	6.170	-	-	-	6.170
Doações e Subvenções	-	-	4	-	-	4
Realização da reserva de reavaliação	-	-	-	(170)	170	-
Impostos de renda e contribuição social s/ a reavaliação	-	-	-	58	-	58
Lucro do exercício	-	-	-	-	15.346	15.346
Em 31 de dezembro de 2013	12.000	6.170	9	217	(97.551)	(79.155)
Aumento de Capital - Ata 30.04.2014	6.170	(6.170)	-	-	-	-
Aumento de Capital - Escritura 18.12.2014	-	25.130	-	-	-	25.130
Realização da reserva de reavaliação	-	-	-	(146)	146	-
Impostos de renda e contribuição social s/ a reavaliação	-	-	-	49	-	49
Absorção de prejuízos	-	-	(9)	-	9	-
Prejuízo do exercício	-	-	-	-	(13.468)	(13.468)
Em 31 de dezembro de 2014	18.170	25.130	-	120	(110.864)	(67.444)

As notas explicativas integram as demonstrações contábeis.

Balanco social - Em 31 de dezembro de 2014 e 2013 (Valores expressos em milhares de reais)

	2014	2013		2014	2013
Indicadores Laboriais			1. Indicadores Sociais Internos		
Encargos sociais	33.717	31.330	Campanha interna para utilização do creme protetor solar - prevenção do câncer de pele	-	25
Alimentação	21.814	19.913	Concessão de Adiantamento Saúde a funcionários afastados	-	67
Segurança e Medicina do Trabalho	133	71	Projeto de escolarização aos funcionários (n°)	19	41
Saúde	15	14	Programa de incentivo à formação profissional	1	1
Transporte	3.405	3.600	2. Indicadores Sociais Externos		
Cesta Básica	4.056	3.945	Programa de Oportunidade ao Jovem (n° participantes)	29	50
Capacitação e Desenvolvimento Profissional	34	33	Regularização da ocupação do terreno da Ponte Alta	-	3
Remuneração bruta segregada por:			Quantidade de lotes disponibilizados	-	3
Empregados	85.266	76.747	Eventos Esportivos		
Administradores	451	424	Corrida Proguaru	-	15
Autônomos	67	42	Programa voluntariado Empresarial (PVE)		
Relação da remuneração na empresa:			- agasalhos (peças)	4.034	1.399
menor (em R\$)	872,74	817,33	3. Indicadores Ambientais		
maior (em R\$)	12.804,84	11.991,80	Remoção de entulho (m³)	69.196	84.513
Valor total de indenizações e multas pagas por determinação judicial	1.306	3.334	Reciclagem de resíduos da construção civil (m³)	44.314	58.175
Seguro de Vida	227	155	Utilização de agregados reciclados em conservação de vias e obras de edificação (m³)	24.767	37.109
Outras informações			4. Coleta e destinação de resíduos descartáveis		
			Materiais de papel e plástico (toneladas)	-	12.286

Balanco social - Em 31 de dezembro de 2014 e 2013

	2014	2013		2014	2013
Indicadores Funcionais e Laboriais - Indicadores do corpo funcional			% Cargos de Chefia ocupados por mulheres	22%	21%
Número de empregados - Final do Exercício	4.812	4.827	% Cargos de Chefia ocupados por homens	78%	79%
Admissões no exercício	226	417	Empregados por nível de escolaridade:		
Demissões no Exercício	241	445	Analfabeto	80	84
Empregados portadores de deficiência física	90	90	Fundamental	2.356	2.208
Empregados por faixa etária:			Médio	2.163	2.260
De 18 a 35 anos	575	630	Superior	213	275
De 36 a 60 anos	3.680	3.695	Estagiários	2	2
Acima de 60 anos	557	502	Nº de processos trabalhistas movidos contra a entidade	135	144
Eletivo por sexo:			Nº de processos trabalhistas julgados improcedentes	48	21
Homens	2.579	2.595	Nº de processos trabalhistas julgados procedentes em parte	44	49
Mulheres	2.233	2.232			

Notas explicativas às demonstrações contábeis dos Exercícios findos em 31 de dezembro de 2014 e 2013 (Valores expressos em milhares de reais)

1. Contexto operacional: A Sociedade foi constituída nos termos das Leis Municipais nºs 2.305 de 22 de maio de 1979 e 2.315 de 10 de julho de 1979, tendo como objeto social a execução de serviços públicos de varrição, coleta e remoção de lixo, fabricação de asfalto e pré-moldados, pavimentação, guias, sarjetas, iluminação pública, travessias, construções de galerias, canalizações, pontes, obras e serviços correlatos, de serviços gráficos e de informática, ampliação e reforma e manutenção de próprios municipais, comercialização de agregados reciclados e seus derivados, construção, manutenção e reforma de habitações de interesse social; recuperação de loteamentos e conjuntos residenciais irregulares ou em deteriorização urbana e outros. **2. Apresentação das demonstrações contábeis:** As demonstrações contábeis foram elaboradas e estão sendo apresentadas de acordo com as práticas emanadas da Legislação Societária Brasileira - Lei nº 6.404/76 e alterações promovidas pela Lei nº 11.638/07 e Lei nº 11.941/09, conjugada com as NBC's - Normas Brasileiras de Contabilidade, instituídas pelo CFC - Conselho Federal de Contabilidade. As demonstrações contábeis da Sociedade são de responsabilidade da Administração e são elaboradas pressupondo-se a continuidade normal das operações, com observância das disposições contidas na Lei das Sociedades por Ações. A Lei nº 9.249/95, de 26 de dezembro de 1995, dentre outras determinações, eliminou a adoção de qualquer sistema de correção monetária de Balanço para fins fiscais e societários, a partir do exercício social de 1996, desta forma, as parcelas componentes do Imobilizado e Intangível e do Patrimônio Líquido estão atualizadas somente até 31 de dezembro de 1995, pela sistemática oficial de correção monetária, então vigente. Os demais ativos e passivos sujeitos à indexação foram atualizados até a data de encerramento do exercício, com base nos índices contratados. A Lei nº 11.638/07 e Lei nº 11.941/09, modificam a Lei nº 6.404/76 em aspectos relativos à elaboração e divulgação das demonstrações contábeis. Os ajustes relativos à adoção das referidas legislações estão detalhadas na nota explicativa nº 3. A moeda funcional utilizada pela Progresso e Desenvolvimento de Guarulhos S/A - Proguaru é o Real, mesma moeda de preparação e apresentação de suas demonstrações contábeis.

3. Resumo das principais práticas contábeis adotadas: a. Adoção inicial das Leis nº 11.638/07 e nº 11.941/09: A Sociedade optou por elaborar balanço patrimonial de transição em 1º de janeiro de 2008, evidenciando assim o ponto de partida da contabilidade de acordo com a legislação societária modificada pelas Leis nº 11.638/07 e 11.941/09 e norteado pelo Pronunciamento Técnico CPC nº 13. No balanço patrimonial de transição, citamos como eventos relevantes, as reclassificações do ativo imobilizado para as contas do ativo intangível e extinção das contas de resultados de exercício futuros e contas de resultados não operacionais. Conseqüentemente, não foram apurados nenhum efeito tributário decorrentes das alterações promovidas pela referida legislação. **b. Resultado:** As despesas e receitas são reconhecidas observando-se o regime de competência. **c. Ativo circulante e não circulante:** Demonstrados pelos valores de custo ou de realização. Quando aplicável, foram constituídas provisões para ajuste ao valor de realização. **d. Estoques:** Os estoques estão avaliados pelo custo médio de aquisição, que não supera o valor de mercado. **e. Imobilizado:** O ativo imobilizado está demonstrado ao custo de aquisição e acrescidos de correção monetária até 31 de dezembro de 1995, reavaliado em 2003. A depreciação é calculada pelo método linear às taxas que levam em consideração a vida útil econômica dos bens. **f. Intangível:** O ativo intangível está demonstrado ao custo de aquisição e acrescidos de correção monetária até 31 de dezembro de 1995, reavaliado em 2003. A amortização é calculada pelo método linear às taxas que levam em consideração a vida útil econômica dos bens. **g. Redução ao Valor recuperável:** Os ativos do imobilizado e intangível têm seu valor recuperável medido, no mínimo anualmente, caso haja indicadores de perdas de valor. **h. Passivo circulante e não circulante:** Demonstrados por valores conhecidos ou calculáveis, acrescidos, quando aplicável, dos encargos e variações monetárias incorridos até a data do balanço. **i. Demonstração do valor adicionado (DVA):** A DVA foi preparada com base em informações obtidas dos registros contábeis que servem de base de preparação das demonstrações contábeis e seguindo as disposições contidas no NBC TG 09 - Demonstração do Valor Adicionado. Em sua primeira parte apresenta a riqueza criada

Demonstrações de resultados - Exercícios findos em 31 de dezembro de 2014 e 2013 (Valores expressos em milhares de reais)

	Nota explicativa	2014	2013
Receita operacional líquida	13.1	196.377	197.670
Custos de serviços prestados	14	(174.068)	(145.608)
Lucro operacional bruto		22.309	52.062
Receitas (Despesas) operacionais:		(35.777)	(32.181)
Administrativas e gerais		(25.860)	(30.179)
Financeiras líquidas		(10.640)	(6.244)
Outras receitas (despesas)		723	4.242
Resultado antes do IRPJ e CSLL		(13.468)	19.881
Provisão para IRPJ/CSLL		-	(4.535)
Lucro (Prejuízo) líquido do exercício		(13.468)	15.346
Lucro (Prejuízo) por ação		R\$ (2,96)	R\$ 15,346

As notas explicativas integram as demonstrações contábeis.

Demonstrações de resultados abrangentes

Exercícios findos em 31 de dezembro de 2014 e 2013 (Valores expressos em milhares de reais)			
		2014	2013
Lucro (Prejuízo) do exercício		(13.468)	15.346
Outros resultados abrangentes		146	170
Variação de reserva de reavaliação		146	170
Resultado abrangente total do exercício		(13.322)	15.516

As notas explicativas integram as demonstrações contábeis.

Demonstração dos fluxos de caixa - Método direto Em 31 de dezembro de 2014 e 2013 (Valores expressos em milhares de reais)

	2014	2013
Fluxo de caixa das atividades operacionais:		
Recebimento proveniente das atividades operacionais	192.178	192.423
(+) Desbloqueio de penhoras e levantamento de depósitos judiciais	159	786
(+) Recebimento de seguros	-	-
(-) Pagamentos efetuados a fornecedores	(64.157)	(57.947)
(-) Pagamentos efetuados a funcionários	(75.049)	(59.533)
(-) Pagamentos efetuados ao governo (tributos)	(49.091)	(53.894)
(-) Outros pagamentos	(1.745)	(21.311)
Caixa líquido das atividades operacionais	2.295	524
Fluxo de caixa das atividades de investimentos		
Venda de imobilizado	-	-
(+) Recebimento de seguros	-	-
(-) Aquisição de imobilizado	(424)	(239)
Caixa líquido das atividades de investimento	(424)	(239)
Aumento (Diminuição) líquido de caixa e equivalentes	1.871	285
Caixa e equivalentes de caixa no início do exercício	466	181
Caixa e equivalentes de caixa no final do exercício	2.337	466
Varição no caixa	1.871	285

As notas explicativas integram as demonstrações contábeis.

Demonstrações do valor adicionado - Em 31 de dezembro de 2014 e 2013 (Valores expressos em milhares de reais)

	2014	2013
Receitas	205.539	204.758
Receitas operacionais	204.669	204.777
Outras receitas operacionais	709	4.207
Provisão para devedores duvidosos - constituição/reversão	(39)	(4.226)
Insumos adquiridos de terceiros	61.442	44.657
Custos das obras e serviços prestados	7.035	6.276
Materiais de consumo	9.524	9.005
Serviços de terceiros	28.275	13.665
Outras despesas operacionais	16.608	15.711
Valor adicionado bruto	144.097	160.101
Retenções	823	969
Depreciações/Amortizações	823	969
Valor adicionado líquido produzido pela empresa	143.274	159.132
Valor adicionado recebido em transferência	1.935	5.120
Receitas financeiras	1.935	5.120
Valor adicionado total a distribuir	145.209	164.252
Distribuição do valor adicionado	145.209	164.252
Empregados	122.998	112.954
Salários e encargos	85.116	76.606
Honorários de diretoria e conselho	600	565
Benefícios	29.940	28.046
FGTS	7.342	7.737
Impostos, taxas e contribuições	35.015	35.336
Federais	31.821	32.798
Estaduais	102	56
Municipais	2.992	2.482
Remuneração de capitais de terceiros	664	616
Aluguéis	664	616
Remuneração de capitais próprios	(13.468)	15.346
Lucros retidos (Prejuízo do exercício)	(13.468)	15.346

As notas explicativas integram as demonstrações contábeis.

pela Empresa, representada pelas receitas (receita bruta das vendas, incluindo os tributos incidentes sobre a mesma, as outras receitas e os efeitos da provisão para créditos de liquidação duvidosa), pelos insumos adquiridos de terceiros (custo das vendas e aquisições de materiais, energia e serviços de terceiros, incluindo os tributos incluídos no momento da aquisição, os efeitos das perdas e recuperação de valores ativos, e a depreciação e amortização) e o valor adicionado recebido de terceiros (receitas financeiras e outras receitas). A segunda parte da DVA apresenta a distribuição da riqueza entre pessoal, impostos, taxas e contribuições, remuneração de capitais de terceiros e remuneração de capitais próprios.

4. Contas a receber:			
Descrição	2014	2013	
Prefeitura Municipal de Guarulhos	48.506	49.181	
Outros	2.761	6.332	
Subtotal	51.267	55.513	
(-) Provisão para créditos de liquidação duvidosa	(28.202)	(28.213)	
Total	23.065	27.300	</

continuação

Em 31 de dezembro de 2014		31/12/2000	31/12/2001	31/12/2002	31/12/2003	31/12/2004	31/12/2005	31/12/2006
Descrição								
PPFG		28.296	4.298	3.420	3.856	88	46	(4.035)
Contratos		-	-	-	-	1.731	(600)	963
PCM - Plano Comunitário de Melhoramentos-Não Aderentes		1.179	-	-	29	1.597	(1.515)	(737)
Dação Terrenos		-	(1.390)	(3.256)	(3.685)	-	-	-
Prefeitura de Guarulhos		29.475	2.908	164	200	3.426	(2.069)	(3.809)
PCM - Plano Comunitário de Melhoramentos - Aderentes		-	-	-	-	4.063	(1.010)	(114)
Diversos		2	-	-	2	1	370	(133)
Subtotal		2	-	-	2	4.064	(640)	(247)
Provisão para Créditos de Liquidação Duvidosa		(24.372)	(2.908)	(164)	(202)	(4.747)	(13)	3.614
Total		5.105	-	-	-	2.743	(2.722)	(442)

Em 31 de dezembro de 2014		31/12/2007	31/12/2008	31/12/2009	31/12/2010	31/12/2011	31/12/2012	31/12/2013
Descrição								
PPFG		-	-	-	-	8.453	8.453	(8.453)
Contratos		(938)	620	2.507	940	(627)	4.324	12.144
PCM - Plano Comunitário de Melhoramentos-Não Aderentes		(549)	573	(576)	862	(249)	(631)	466
Dação Terrenos		-	-	-	-	-	-	-
Prefeitura de Guarulhos		(1.487)	1.193	1.931	1.822	(876)	12.146	4.157
PCM - Plano Comunitário de Melhoramentos - Aderentes		873	(1.183)	763	431	(226)	1.166	(3.720)
Diversos		(34)	49	(111)	(80)	3.941	720	10
Subtotal		839	(1.134)	752	351	4.167	1.886	(3.710)
Provisão para Créditos de Liquidação Duvidosa		24	(135)	840	26	(94)	6	(88)
Total		(624)	(76)	3.523	2.199	3.197	14.038	359

Em 31 de dezembro de 2014		31/12/2014	Total
Descrição			
PPFG		762	36.741
Contratos		(2.379)	18.685
PCM - Plano Comunitário de Melhoramentos-Não Aderentes		942	1.411
Dação Terrenos		-	(8.331)
Prefeitura de Guarulhos		(675)	48.506
PCM - Plano Comunitário de Melhoramentos - Aderentes		(368)	1.127
Diversos		(3.203)	1.634
Subtotal		(3571)	2.761
Provisão para Créditos de Liquidação Duvidosa		11	(28.202)
Total		(4.235)	23.065

5. Terrenos: A Lei Municipal nº 5.701 de 23 de julho de 2001, dispôs sobre a desativação de área municipal e autorização para a formalização de dação em pagamento com encargos a favor desta Sociedade, face de a Municipalidade ser sua devedora. A Lei cria a obrigação de dar a PROGUARU de proceder a regularização do loteamento, de fato existente naquela gleba, e também proceder à venda dos lotes respectivos aos ocupantes que se encontravam cadastrados no 21 de março de 2001. O referido imóvel, localizado no bairro denominado Jardim Ponte Alta, foi objeto de avaliação por peritos engenheiros, que apresentaram laudo técnico em montante de R\$ 6.908 mil, em 18 de junho de 2001, que atualizado pela UFG (Unidade Fiscal de Guarulhos), montou em setembro de 2003, R\$ 8.332 mil. Sob a matrícula nº 93.888 - Livro nº 2 - RG, do 2º Cartório de Registro de Imóveis da Comarca de Guarulhos, conforme escritura pública de dação em pagamento lavrada no Livro nº 631, fls. 303/307, do 3º Cartório de Notas de Guarulhos, foi incorporado o referido imóvel ao ativo da PROGUARU, em 17 de setembro 2003. A Lei de Zoneamento Municipal nº 6253 de 24/05/07, gratou a área como Zona Especial de Interesse Social, ZEIS, possibilitando sua regularização. Em 14 de novembro de 2007 a Sociedade abriu processo nº 50286/2007, junto a Prefeitura Municipal de Guarulhos, pleiteando a elaboração de uma lei específica com o objetivo de regularizar o loteamento denominado Jardim Ponte Alta. A Lei Municipal nº 6570/09, publicada no DO em 13/10/2009, aprovou o pleito desta Sociedade, cujos projetos necessários, visando à regularização, foram encaminhados às Secretarias competentes para análise e aprovação a favor das famílias cadastradas no CADUNICO em dezembro de 2009. Após a regularização pela Prefeitura Municipal de Guarulhos, o desmembramento será encaminhado ao 2º Cartório de Registro de Imóveis para registro, dando-se início ao plano de comercialização em substituição aos Contratos de Comodatos existentes. Em 2010 várias ações foram realizadas no Jardim Nova Ponte Alta como iluminação pública, pavimentação e drenagem, arborização, utilização de agregados reciclados e fomento a energia solar. Em setembro/2011 iniciou-se a comercialização dos 1.613 lotes de um total de 1.672, nas quais foram beneficiadas aproximadamente 5 mil famílias que encontravam-se cadastradas, aguardando a regularização do loteamento. No período de 2012 a 2014, dando prosseguimento à comercialização dos terrenos, foram vendidos 42 lotes, restando um saldo de 17 lotes. Concomitantemente, ao longo desse período, foram e estão sendo executadas obras de infraestrutura como galerias para drenagem, guias, passeio, sarjetas e pavimentação conforme previsto no projeto original. Está prevista ainda, a continuação das obras para execução do projeto de urbanismo e arborização de diversas áreas, assim como o prosseguimento das obras de infraestrutura que estão em andamento.

6. Outros créditos:		2014	2013
Impostos a compensar e recuperar		844	2.172
Adiantamentos diversos		1.125	509
Penhoras Judiciais e cações		9.718	8.827
Seguros em geral		13	12
Bens Diversos		2	2
Total		11.702	11.522

7. Imobilizado:		Taxas Anuais de Depreciação		2014	2013
Imóvel (terreno)	0,0%	31.300	6.170		
Móveis e utensílios	10%	1.392	1.330		
Máquinas e equipamentos	10%	8.956	8.935		
Computadores e periféricos	20%	868	712		
Veículos	20%	3.978	3.954		
Outros	-	832	762		
Depreciação Acumulada		(12.518)	(11.819)		
Total		34.808	10.044		

Movimentação		Saldo 2013	Adições	Baixas	Saldo 2014
Imóveis		6.170	25.130	-	31.300
Móveis e Utensílios		1.392	67	(5)	1.392
Máquinas e Equipamentos		8.935	81	(60)	8.956
Computadores e Periféricos		712	187	(31)	868
Veículos		3.954	24	-	3.978
Outros		762	78	(8)	832
Subtotal Imobilizado - A		21.863	25.567	(104)	47.326
Depreciação Acumulada Móveis e Utensílios		(816)	4	(97)	(909)
Depreciação Acumulada Máquinas e Equipamentos		(6.314)	60	(528)	(6.782)
Depreciação Acumulada Computadores		(590)	28	(58)	(620)
Depreciação Acumulada Veículos		(3.865)	-	(85)	(3.950)
Depreciação Acumulada Outros		(234)	8	(31)	(257)
Subtotal Depreciação - B		(11.819)	100	(799)	(12.518)
Total Líquido (A - B)		10.044	25.667	(903)	34.808

Em janeiro de 2003 a PROGUARU procedeu, com base no artigo 8º da Lei nº 6.404/76 e amparada por laudo de avaliação elaborado por empresa especializada, a uma reavaliação dos bens do ativo imobilizado, abrangendo móveis e utensílios, máquinas e equipamentos, ferramentas e dispositivos, instalações e veículos, registrando uma mais valia de R\$ 5.657 mil. Em dezembro de 2012, a PROGUARU procedeu a uma avaliação apenas para fins gerenciais e extracontábeis, amparada por laudo técnico elaborado por empresa especializada, em bens do ativo imobilizado, especificamente nas contas "veículos" e "máquinas e equipamentos", resultando assim, uma mais valia de R\$3.801 mil e vida útil remanescente.

Veículos		Valor Contábil	Valor Justo	Mais Valia
		271	1897	1626
Máquinas e Equipamentos		2.794	4.969	2.175
Total		3.065	6.866	3.801

Referente aos anos de 2013 e 2014, foram efetuados testes nos bens das mesmas rubricas e constatou-se que não houveram reduções anormais do valor recuperável que necessitassem de qualquer reconhecimento contábil.

8. Intangível:		Taxas Anuais de Amortização		2014	2013
Software	20%	251	308		
Amortização Acumulada		(220)	(254)		
Total		31	54		
Movimentação					
Software		308	57	251	
Amortização Acumulada		(254)	(34)	(220)	
Total		54	(23)	31	

Em janeiro de 2003 a PROGUARU procedeu, com base no artigo 8º da Lei nº 6.404/76 e amparada por laudo de avaliação elaborado por empresa especializada, a uma reavaliação dos bens do ativo intangível, abrangendo os softwares e registrando uma mais valia de R\$ 81 mil. Em 2008, por força da Lei nº 11.638/07 e Lei nº 11.941/09, os softwares foram reclassificados do ativo imobilizado para o ativo intangível.

		No Exercício Social Findo em						
		31/12/2000	31/12/2001	31/12/2002	31/12/2003	31/12/2004	31/12/2005	31/12/2006
9. Obrigações sociais e trabalhistas:								
		Circulante		Não circulante				
		2014	2013	2014	2013			
Previdência Social - INSS		10.618	10.550	137	7.596			
Fundo de Garantia - FGTS		841	752	0	0			
PIS		87	75	154	154			
COFINS		400	347	709	709			
ADIC. SENAI - Parcelamento		17.937	9.178	46.515	38.970			
Parcelamento Lei nº 11.941/09		1.797	1.486	0	909			
Outros		31.751	22.454	47.521	48.409			
Total		51.660	49.135	27.008	29.715			
10. Obrigações Tributárias:								
		Circulante		Não circulante				
		2014	2013	2014	2013			
Tributos Federais		356	2941	62	112			
Tributos Municipais		34	89	-	-			
Parcelamento do ISS		4.770	6.105	26.946	29.603			
Total		5.160	9.135	27.008	29.715			

11. Contingências: A Sociedade é parte em ações judiciais, decorrentes do curso normal das suas operações, envolvendo questões tributárias, trabalhistas, aspectos cíveis e outros assuntos. A provisão de R\$ 6.226 mil é considerada suficiente para cobertura de eventuais perdas, pela avaliação da Administração da Sociedade.

Contingências trabalhistas		2014	2013
		4.713	2.477
Contingências cíveis		1.513	2.102
		6.226	4.579

Movimentação		Saldo 2013	Provisões do Exercício	Reversão de Provisões	Saldo 2014
Contingências Trabalhistas		2.477	2.308	(72)	4.713
Contingências Cíveis		2.102	(589)	1.513	2.102
Total		4.579	2.308	(661)	6.226

Contingências trabalhistas e cíveis: Na avaliação dos assessores jurídicos, o resultado dessas ações e processos são classificados como prováveis, possíveis e remotas de perda. No caso de remotas de perda, a administração da Sociedade entende não ser necessária a constituição de provisão para eventuais perdas. As provisões constituídas para as classificadas como prováveis de perdas, estão classificadas no passivo não circulante e são revisadas periodicamente com base na evolução dos processos. A Sociedade efetuou depósitos recursais, decorrente principalmente de ações judiciais trabalhistas, no valor de R\$ 2.095 mil e que deverão ser realizados em período superior a 365 dias. Foram objeto de penhora R\$ 9.718 mil, através das contas bancárias, e que estão classificados no ativo circulante.

Contingências fiscais e tributárias - Paex Parcelamento Excepcional: Parcelamento Lei nº 11.941/09, artigo nº 1 e Parcelamento Lei 12.996/14, artigo 2º. Em 2006, a Sociedade optou pela adesão ao PAEX (Parcelamento Excepcional, MP nº 303 de 29/06/2006) e consequentemente renunciou as ações judiciais que eram favoráveis ao fisco parcelando todo o seu passivo fiscal (Previdenciário e Federal) vencido, em até 130 parcelas. Em 2007, houve o deferimento do Parcelamento Excepcional através da consolidação dos débitos tributários pelos órgãos competentes. Em novembro de 2009, a Sociedade optou por rescindir o parcelamento excepcional e aderir ao parcelamento nos termos da Lei nº 11.941/09, que engloba o saldo remanescente do PAEX e, concomitantemente, pleiteia pela revisão dos débitos previdenciários prescritos, contemplados pela Súmula Vinculante nº 8, no montante estimado de R\$ 7 mil. No caso da Súmula Vinculante nº 8, a contagem e consolidação dos débitos poderão ocorrer no exercício de 2015. Em junho de 2011, houve consolidação parcial dos débitos, conforme as modalidades nºs 1204 (LEI 11.941/09-PGFN-DEMAIS DEB- PARCELAMENTO ARTIGO 3º), 1240 (LEI 11.941/09-RFB-DEB PRE- PARCELAMENTO ARTIGO 3º) e 1285 (LEI 11.941/09-RFB-DEMAIS DEBITOS- PARCELAMENTO ARTIGO 3º). Durante o exercício de 2014, a Receita Federal do Brasil não efetuou a consolidação das modalidades 1165 e 1233, contempladas no parcelamento. Em agosto de 2014, foi formalizado adesão ao Parcelamento Especial (com anistia parcial de multa e juros) previsto no artigo 2º da Lei 12.996/14, onde foram contemplados todos os débitos pendentes e parcelados, administrados pela RFB e PGFN, cujo vencimento originário se deram até 31 de dezembro de 2013. Os tributos parcelados atingiram o montante de R\$15.714 mil. Contingências fiscais e tributárias - Parcelamento Municipal - Lei Municipal nº 7154/2013, artigo nº 2 Em novembro de 2013, a sociedade formalizou sua adesão ao Parcelamento previsto na Lei 7.154/2013, artigo 2º, de 26/08/2013, e, consequentemente, renunciou a todos os recursos de impugnação dos débitos municipais que eram favoráveis ao fisco parcelando todo o seu passivo fiscal de ISS vencido em até 120 parcelas e beneficiando da redução de 20% de juros e multa. **12. Patrimônio Líquido: 12.1 Capital social:** O Capital Autorizado é de R\$ 70.000 mil e o Capital Integralizado é de R\$ 18.170 mil, tendo como acionista majoritária a Prefeitura Municipal de Guarulhos que é detentora de 99,62% das 4.542.500 ações ordinárias nominativas endossáveis, com valor nominal de R\$ 4,00 (quatro reais) cada ação. Conforme artigo 12º da Lei 6.404/76 e Lei Municipal nº 7011 de 02/04/2012, foi efetuado o desdobramento e gruppamento das ações na proporção de 100 para 1, convertendo-se 289.436.018 ações para a quantidade final de 3.000.000 ações. Em dezembro de 2014, foi formalizado junto ao 1º Cartório de Notas de Guarulhos a transferência do imóvel do Almoarifado Pio XII localizado à Avenida Papa Pio XII, 975 - bairro Macedo - Guarulhos - SP, à título de aumento de capital no valor de R\$ 9.870 mil e que deverá ser consolidar em 2015 através dos instrumentos legais de alteração no Estatuto Social e no Registro de Imóveis competente. Ainda em dezembro de 2014, foi formalizado junto ao 1º Cartório de Notas de Guarulhos a transferência do imóvel Sede da empresa localizado à Avenida Arminda de Lima, 788 - Vila Progresso - Guarulhos - SP, à título de aumento de capital no valor de R\$ 15.260 mil e que deverá ser consolidar em 2015 através dos instrumentos legais de alteração no Estatuto Social e no Registro de Imóveis competente. Para 2015, conforme previsto no artigo 14-A da Lei Municipal nº 7101/12, deverão ser integralizados ao Capital Social mais R\$17.907 mil, decorrente da transferência de imóveis utilizados atualmente pela Proguaru como Centros Operacionais. Concomitantemente, estão previstas também outras medidas visando o equilíbrio econômico-financeiro da Proguaru, face ao Patrimônio Líquido negativo acumulado em R\$ 67.444 mil, como adequação da estrutura em todos os níveis de custos e despesas, plano de modernização e diferencimento dos serviços prestados aos clientes, entre outros.

12.2 Reserva de reavaliação: Constituída em decorrência da reavaliação dos bens do ativo imobilizado, com base em laudo de avaliação elaborado por empresa especializada. De acordo com o disposto na Lei nº 11.638/07 artigo 6º, os saldos existentes em 31/12/2007, serão mantidos até a sua efetiva realização. **13. Receita Operacional Líquida:** 13.1 Conciliação da receita operacional líquida finda em dezembro: Em cumprimento ao disposto na CPC 30 (R1) - Receita, segue conciliação entre a receita bruta para finalidades fiscais e a receita líquida apresentada na demonstração do resultado. Nas práticas contábeis anteriormente adotadas, a apresentação da receita da sociedade na demonstração do resultado segregava a receita operacional bruta, as deduções sobre a receita operacional bruta e a receita líquida. As novas práticas contábeis estabelecem que na demonstração do resultado devam constar somente a receita líquida, por representar os ingressos brutos de benefícios econômicos recebidos e a receber originários de suas próprias atividades.

Receita Operacional		2014	2013
Varição e Limpeza Urbana		60.721	79.928
Pavimentação e Conselhos de Vias Públicas		49.031	35.819
Melhorias e Manutenção em Sistema de Drenagens		11.429	14.684
Construções e Manutenção em Próprios Municipais		11.627	6.738
Controles de Acesso		29.856	27.551
Limpeza de Próprios Municipais		30.164	27.125
Taxa de Administração - FPG		5.714	6.453
Loteamento Ponte Alta		3.175	3.517
Outras Receitas		3.152	2.962
Total		204.869	204.777

13.2 Conciliação da receita operacional líquida finda em dezembro: Em cumprimento ao disposto na CPC 30 (R1) - Receita, segue conciliação entre a receita bruta para finalidades fiscais e a receita líquida apresentada na demonstração do resultado. Nas práticas contábeis anteriormente adotadas, a apresentação da receita da sociedade na demonstração do resultado segregava a receita operacional bruta, as deduções sobre a receita operacional bruta e a receita líquida. As novas práticas contábeis estabelecem que na demonstração do resultado devam constar somente a receita líquida, por representar os ingressos brutos de benefícios econômicos recebidos e a receber originários de suas próprias atividades.

Receita Operacional		2014	2013
Varição e Limpeza Urbana		60.721	79.928
Pavimentação e Conselhos de Vias Públicas		49.031	35.819
Melhorias e Manutenção em Sistema de Drenagens		11.429	14.684
Construções e Manutenção em Próprios Municipais		11.627	6.738
Controles de Acesso		29.856	27.551
Limpeza de Próprios Municipais		30.164	27.125
Taxa de Administração - FPG		5.714	6.453
Loteamento Ponte Alta		3.175	3.517
Outras Receitas		3.152	2.962
Total		204.869	204.777

continuação

PARECER DO CONSELHO DE ADMINISTRAÇÃO

Os membros, infra-assinados, em cumprimento ao que estabelece o inciso V, do artigo 142 da Lei nº 6.404, de 15-12-76, manifestaram-se favoravelmente pelo encaminhamento do Balanço Patrimonial, Demonstrações Financeiras e Notas Explicativas, correspondentes ao exercício social encerrado em 31/12/2014, à apreciação da Assembleia Geral Ordinária dos Acionistas a ser realizada no dia 27/04/2015, às 10 horas, na sede social da Progresso e Desenvolvimento de Guarulhos S/A - PROGUARU. Guarulhos, 14 de abril de 2015.

João Batista Ruza

Oswaldo Coelho Romano

Orivaldo Hernandes Sespedes
Carlos Domingues

Eurico Vieira de Sena

Antônio Gomes Barbosa

PARECER DO CONSELHO FISCAL

Os membros efetivos do Conselho Fiscal da Progresso e Desenvolvimento de Guarulhos S.A. - Proguaru, no desempenho de suas funções legais, em reunião realizada nesta data, apreciam o Balanço Patrimonial, as Demonstrações Financeiras e as notas Explicativas relativas ao exercício encerrado em 31/12/2014. Considerando o parecer da Auditoria Independente que aprovou as contas do exercício, o Conselho Fiscal também considera a regularidade das contas apresentadas em consonância com o disposto no artigo 163 da Lei nº 6404/76, recomendando à Assembleia Geral Ordinária a sua aprovação, vez que as referidas Demonstrações Contábeis refletem a atual situação financeira da empresa. Guarulhos, 14 de abril de 2015

Geraldo Lúcio Nogueira

Rute Lopes de Souza Dias

Alfredo Antônio Nader

CONSELHO DE ADMINISTRAÇÃO

Orivaldo Hernandes Sespedes
PresidenteJoão Batista Ruza
Oswaldo Coelho RomanoCarlos Domingues
Eurico Vieira de Sena

Antônio Gomes Barbosa

CONSELHO FISCAL EFETIVOS

Geraldo Lúcio Nogueira

Rute Lopes de Souza Dias

Alfredo Antônio Nader

CONTADOR

Rafael Tatsui Inazawa - CRC 1 SP 163.996/O-2

DIRETORIA

Yutaka Kanbe - Diretor Administrativo Financeiro
José Luiz Ferreira Guimarães - Diretor Presidente
Álvaro Antonio Carvalho Garruzi - Diretor Técnico

AUDITORIA INDEPENDENTE

UHY Moreira - Auditores CRC 2 RS 3717 S SP

RELATÓRIO DOS AUDITORES INDEPENDENTES SOBRE AS DEMONSTRAÇÕES CONTÁBEIS

Examinamos as demonstrações contábeis da Progresso e Desenvolvimento de Guarulhos S.A. - PROGUARU, que compreendem o balanço patrimonial em 31 de dezembro de 2014 e as respectivas demonstrações do resultado, do resultado abrangente, das mutações do patrimônio líquido e dos fluxos de caixa para o exercício findo naquela data, assim como o resumo das principais práticas contábeis e demais notas explicativas. **Responsabilidade da administração sobre as demonstrações contábeis:** A administração da Progresso e Desenvolvimento de Guarulhos S.A. - PROGUARU é responsável pela elaboração e adequada apresentação dessas demonstrações contábeis de acordo com as práticas contábeis adotadas no Brasil e pelos controles internos que ela determinou como necessários para permitir a elaboração de demonstrações contábeis livres de distorção relevante, independentemente se causada por fraude ou erro. **Responsabilidade dos auditores independentes:** Nossa responsabilidade é a de expressar uma opinião sobre essas demonstrações contábeis com base em nossa auditoria, conduzida de acordo com as normas brasileiras e internacionais de auditoria. Essas normas requerem o cumprimento de exigências éticas pelos auditores e que a auditoria seja planejada e executada com o objetivo de obter segurança razoável de que as demonstrações contábeis estão livres de distorção relevante. Uma auditoria envolve a execução de procedimentos selecionados para obtenção de evidências a respeito dos valores e divulgações apresentados nas demonstrações contábeis. Os procedimentos selecionados dependem do julgamento do auditor, incluindo a avaliação dos riscos de distorção relevante nas demonstrações contábeis, independentemente se causada por fraude ou erro. Nessa avaliação de riscos, o auditor considera os controles internos relevantes para a elaboração e adequada apresentação das demonstrações contábeis da Progresso e Desenvolvimento de Guarulhos S.A. - PROGUARU para planejar os procedimentos de auditoria que são apropriados nas circunstâncias, mas não para fins de expressar uma opinião sobre a eficácia desses controles internos da Progresso e Desenvolvimento de Guarulhos S.A. - z. Uma auditoria inclui, também, a avaliação da adequação das práticas contábeis utilizadas e a razoabilidade das estimativas contábeis feitas pela administração, bem como a avaliação da apresentação das demonstrações contábeis tomadas em conjunto. Acreditamos que a evidência de auditoria obtida é suficiente e apropriada para fundamentar nossa opinião. **Opinião:** Em nossa opinião, as demonstrações contábeis

acima referidas, quando lidas em conjunto com as notas explicativas que as acompanham, apresentam adequadamente, em seus aspectos relevantes, a posição patrimonial e financeira da Progresso e Desenvolvimento de Guarulhos S.A. - PROGUARU em 31 de dezembro de 2014, o desempenho de suas operações e os seus fluxos de caixa para o exercício findo naquela data, de acordo com as práticas contábeis adotadas no Brasil. **Ênfases: Contingências fiscais e tributárias - Parcelamento Municipal - Lei Municipal nº 7.154/2013, artigo nº 2:** Conforme descrito na nota explicativa nº 11, em novembro de 2013, a sociedade formalizou sua adesão ao Parcelamento previsto na Lei nº 7.154/2013, artigo 2º, de 26/08/2013, e, consequentemente, renunciou a todos os recursos de impugnação dos débitos municipais que eram favoráveis ao fisco parcelando todo o seu passivo fiscal de ISS vencido em até 120 parcelas e beneficiando-se da redução de 20% de juros e multa. Nossa opinião não contém modificação em função desse assunto. **Fundo para o progresso de Guarulhos:** Conforme mencionado na nota explicativa nº 17, a administração da Proguaru considera que os recursos recebidos do "Fundo para o Progresso de Guarulhos" para o desenvolvimento das atividades da sociedade, são caracterizados como Repasses ou Subvenção Econômica, de acordo com a Lei Federal nº 4.320/64 - de Normas Gerais de Direito Financeiro e Lei Municipal nº 2.305/79 que criou o Fundo e autorizou a constituição da Sociedade. Com base em parecer de sua assessoria jurídica, foi adotada pela Diretoria, decisão confirmada em reunião conjunta dos Conselhos de Administração e Fiscal, que não deve haver incidência do PIS e COFINS sobre os recursos provenientes do "Fundo para o Progresso de Guarulhos". A partir do exercício de 2005, toda movimentação dos recursos do FPG - Fundo para Progresso de Guarulhos, estão demonstrados na contabilidade na forma de contas de compensação. Nossa opinião não contém modificação em função desse assunto. **Lei nº 12.973 de 13 de maio de 2014 (MP nº 627 de 11 de novembro de 2013):** Conforme mencionado na nota explicativa no 20 foi publicada no Diário Oficial da União de 11 de novembro de 2013 a MP no 627, que revoga o Regime Tributário de Transição (RTT) instituído pela Lei nº 11.941, de 27 de maio de 2009 e que dispõe sobre a tributação dos lucros auferidos no exterior por pessoa jurídica e física residente ou domiciliada no Brasil. A MP tem como objetivo a adequação da legislação tributária à legislação societária e, assim estabelecer os ajustes que devem ser efetuados em livro fiscal para a apuração da base cálculo

do Imposto sobre a Renda da Pessoa Jurídica (IRPJ) e da Contribuição Social sobre o Lucro Líquido (CSLL) e, consequentemente, extinguindo o RTT. Além disso, traz as convergências necessárias para a apuração da base de cálculo da Contribuição para o PIS/PASEP e da COFINS. Em 13 de maio de 2014, foi promulgada a Lei 12.973, convertendo referida MP em Lei. A PROGUARU com base no que dispõe a Lei, avalia que a sua aplicação no exercício de 2015 não acarretará em ajustes relevantes nas demonstrações contábeis da Companhia, face suas operações dentro do contexto atual. Nossa opinião não contém modificação em função desse assunto. **Continuidade operacional:** As demonstrações contábeis acima referidas foram preparadas de acordo com as práticas contábeis adotadas no Brasil, aplicáveis a uma instituição em atividade normal, as quais pressupõem a realização dos ativos, bem como a liquidação das obrigações no curso normal dos negócios. Desta forma, a continuidade normal da instituição, dependerá da capacidade de realização de seus ativos em valores suficientes para cobrir as obrigações circulantes e não circulantes. A cobertura do patrimônio líquido negativo de R\$ 67.444 mil dependerá da realização de ativos em valores superiores aos registrados na contabilidade ou redução dos valores do passivo. Conforme nota explicativa 12.1, a Companhia vem adotando medidas visando o reequilíbrio econômico-financeiro da PROGUARU. Nossa opinião não contém modificação em função desse assunto. **Outros assuntos: Demonstrações do valor adicionado:** Examinamos, também, a demonstração do valor adicionado (DVA), referente ao exercício findo em 31 de dezembro de 2014, elaborada sob a responsabilidade da administração da Progresso e Desenvolvimento de Guarulhos S.A. - PROGUARU, cuja apresentação é requerida pela legislação societária brasileira para companhias abertas, e como informação suplementar pelas IFRSs que não requerem a apresentação da DVA. Essa demonstração foi submetida aos mesmos procedimentos de auditoria descritos anteriormente e, em nossa opinião, está adequadamente apresentada, em seus aspectos relevantes, em relação às demonstrações contábeis tomadas em conjunto.

São Paulo, 20 de março de 2015

UHY Moreira

Auditores
CRC 2 RS 3717 S SPDiego Rotermond Moreira
Contador CRC 1 RS 68603 S SP - CNAI nº 1128
Sócio - Responsável Técnico

Padre Frizzo e ex-prefeito estão na estatística de dengue

REPRODUÇÃO FACEBOOK

DA REDAÇÃO - O balanço semanal de casos de dengue no município, fechado na última quinta-feira, já contabiliza 3.470 notificações no ano. O padre Antonio Carlos Frizzo, vigário paroquial na Igreja Santa Cruz e Nossa Senhora Aparecida, no Jardim Presidente Dutra, e o ex-prefeito de Guarulhos, Jovino Cândido, fazem parte das estatísticas.

"Nunca passei por algo igual. É uma sensação das mais perversas. Recebi alta na quinta-feira, 16, em São José dos Campos, onde fui internado", comentou o padre sobre a sua recuperação.

A reportagem recebeu a informação de que Jovino também foi vítima da dengue. No entanto, até o fecha-



Mal-estar - "É uma sensação das mais perversas", disse o religioso

mento desta edição, não conseguiu estabelecer contato com o ex-prefeito.

Os números do último balanço da Secretaria da Saúde apontam para o crescimento de 534 registros, no intervalo de sete dias, uma vez que o balanço da anterior contabilizava 2.936 casos.

Entretanto, avaliando isoladamente as altas semanais, houve menor incidência do que a observada nas duas

anteriores, caindo de 727 na semana retrasada, para 639 na semana passada e, para 534, no último balanço.

Conforme já publicado pela reportagem, dados da Saúde apontam que as áreas mais atingidas são São João e Bonsucesso, responsáveis por mais de 50% das ocorrências da cidade. A Região Cantareira é a segunda com maior incidência. Cumbica e Pimentas têm menor índice.

Polícia apura morte de cachorro em pet shop

ARQUIVO PESSOAL

DEISY DE ASSIS - A tutora de um cão denunciou pet shop pela morte do animal, ocorrida no estabelecimento na quarta-feira, 15. O cão foi deixado no Pet Shop Amigão, na Rua Maria Vilaça da Silva, para banho e tosa. A polícia investiga o caso.

"Denuncio, pois não quero que ninguém passe por isso", disse a professora Silvana Ramires. Ela contou que telefonaram informando que o cão, um Maltês de cinco anos, havia desmaiado, mas, chegando ao local, Silvana o encontrou morto. "A banhista falou que não é treinada e quando perguntei do veterinário responsável disseram não haver um."

O laudo da necropsia, feita por uma veterinária procurada por Silvana, sairá em até 30 dias. O BO foi registrado na Delegacia de Meio Ambiente.

Segundo o chefe do cartório, Ramos, as investigações foram iniciadas e um inquérito será instaurado. "Após oito dias, o caso será encaminhado ao Ministério Público."

A Secretaria de Desenvolvimento Urbano informou



Scooby - Cachorro tinha boa saúde

que não encontrou a licença de funcionamento do estabelecimento e haverá fiscalização. O Conselho de Medicina Veterinária do Estado de São Paulo (CRMV-SP) informou que se o pet shop não for registrado junto ao órgão, também fará fiscalização.

Procurada, a dona do pet shop, Jéssica, disse que só falara após o laudo da necropsia.

Balanço semanal fechou com 3,4 mil casos na cidade

ADF/Guarulhos disputa Copa Rio de ciclismo

RÔMULO MAGALHÃES - Depois de participar da Volta Internacional do Sul, a Pro Cycling Team ADF/Guarulhos corre a segunda etapa da Copa Rio de Ciclismo, que será realizada amanhã nas cidades de Angra dos Reis e Mangaratiba, no Rio de Janeiro. A largada será da Praia do Anil, às 9h.

De acordo com o diretor técnico José Claudio, o Facex, a participação no torneio é uma preparação para o Tour do Rio, prova que será disputada no fim de agosto.

“É uma prova de montanha, competição muito for-



RÔMULO MAGALHÃES

Força - Equipe guarulhense foi a oitava melhor do País no ano passado

te, bem disputada, que vale pontuação no ranking nacional da modalidade”, disse Facex. No ano passado, a equipe guarulhense foi a oitava melhor do País.

A ADF corre a segunda etapa da Copa Rio com quatro ciclistas: Jhonas Mello,

Fernando Barboza, Victor Fernandes, e Ivan Arrais.

No mesmo dia, outros dois integrantes da equipe, Kleber Lopes e Douglas Xavier, participarão da segunda etapa do Campeonato Paulista de Ciclismo de Resistência, em Boituva, interior de São Paulo.

Competição será realizada em Angra dos Reis

Flamengo faz último jogo de 2015

RÔMULO MAGALHÃES - A temporada para o Flamengo neste ano foi curta. O clube de Guarulhos não se classificou para o quadrangular final da Série A3 do Campeonato Paulista e faz a última partida de 2015 amanhã, contra o Atibaia. O jogo acontece no Estádio Antônio Soares de Oliveira, às 10h.

Para o Corvo, o jogo não vale mais nada. No entanto, o adversário jogará todas as suas fichas por esta partida. Acontece que o Atibaia está em sétimo, com 29 pontos e precisa da vitória para passar de fase. Em caso de derrota, o time pode ser ultrapassado por Osasco, Nacional ou São

José, e também dar adeus ao torneio.

Apesar de jogar só para cumprir tabela, o Corvo não vai aliviar, segundo o técnico Caco Espinoza. “Essa partida pode mudar todo o clima do campeonato. Não é um jogo simples. Vamos entrar para ganhar”, garantiu Espinoza.

HORÓSCOPO

OMAR CARDOSO FILHO | www.omarcardoso.com.br



ÁRIES: Maior interesse pelas atividades intelectuais e comunicativas, assim como por conhecer novos ambientes e pessoas. Maior aguçamento e disposição nesses assuntos.



TOURO: Início de um novo ciclo anual em sua vida. Procure as motivações verdadeiras e invista nelas. Tendência a cometer certas precipitações e a se irritar no trato com o dinheiro.



GÊMEOS: Mercúrio e Marte trarão uma diminuição na autoconfiança e alguns conflitos na vida amorosa. Tendência a se afastar de pessoas para poder refletir melhor a respeito de si.



CÂNCER: Mudanças no cotidiano, podendo alterar horários, modos de agir e de se comunicar com o ambiente e as pessoas. Época favorável para o início de atividades intelectuais.



LEÃO: Vigor físico e agressividade no seu modo de agir são qualidades que estarão reforçadas em seu caráter. A vida amorosa fará com que tenha impulsos apaixonados, que podem criar situações tensas.



VIRGEM: Total renovação das oportunidades e de suas motivações. Maior poder de atuar e de tomar decisões. Época favorável para iniciar novas atividades em todos os âmbitos da vida.



LIBRA: Mudanças profundas na maneira de pensar, devido a pressões circunstanciais e fora de seu controle. Maior desejo de recolhimento para refletir sobre o seu mundo interior.



ESCORPIÃO: Dúvidas e sentimentos pouco claros trarão certo conflito interior. Talvez você precise aprender a ser agressivo de uma forma diferente da que lhe é habitual.



SAGITÁRIO: Diminuirão os problemas na vida cotidiana, nos meios de transporte e nos estudos, graças a atitudes mais firmes. Estímulo positivo para a vida social.



CAPRICÓRNIO: Muita atividade junto aos amigos, mas tendência a se envolver em alguns atritos com eles. Novas oportunidades na carreira profissional permitirão uma grande melhoria.



AQUÁRIO: Ocorrerão mudanças no trabalho, devido à necessidade de planejar melhor suas ações. É bom que você se mantenha dentro do planejado para que não haja enganos.



PEIXES: É bom que você busque uma compreensão mais profunda sobre o seu psiquismo e como se relaciona com as pessoas. Compreendendo a si mesmo, você ganhará mais segurança.

PALAVRAS CRUZADAS DIRETAS

www.coquetel.com.br

© REVISTAS COQUETEL 2014

Problema recorrente dos grandes hospitais públicos nas metrópoles brasileiras	Música derivada do rhythm and blues	Prato a base de arroz	Forma mais eficiente de aplicação de defensivos agrícolas em plantações
		Monsieur (abrev.)	Mantilhas
Dir-se da verdade imune a argumentos falaciosos	O orador que se expressa com clareza	Autoria federal que substituiu, em 1973, o Instituto Nacional de Pesos e Medidas	A letra da vitória
Trivialidade			
(?) a por-ter; roupa comprada pronta (fr.)	(?) Maec, escultor australiano		Estudar (o texto)
		Alimento apícola	Troca pe-riódica de pelo de animais
A vaga disputada por muitos candidatos	Número inteiro indeterminado	Orlando (?) pintor	A terceira nota musical
		Ação sem signifi-cado para o alcu	
Esporte tradicional da realza britânica, foi proibido na Inglaterra	El. comp. de "uropi-gio"; cauda	Dispensa hospitalar	Fruto que a tradição cristã identifica como o que foi provado por Adão
		Palidez	Vento que sopra no deserto do Saara
Organi-smo estuda-do por Fleming	(?) do cão; denota violência	Personagem típico de Isaac Asimov	
			Ninguém (espanhol) 50, em romanos
			Dificída-de do indivi-duo com isônia
Forma de encenação teatral usada na terapia de grupo	Desinência do plural	Estilique	
		Coulomb (símbolo)	

BANCO — palor — simum — tenz, 9, diphrude, 12/insofsável.

7

Floresta Mágica
Use as **CORES** para **combater** o estresse!

Nas bancas e livrarias.

Solução

Y	V	H	O	O	C	I	S	J
E	U	O	O	O	S	E		
N	W	T	M	O	R			
E	I	O	V	N	O	Y		
V	S	O	J	V	U	V	V	S
O	U	U	V	T	I	V		
V	Y	W	O	U	I			
V	O	I	U	B	O	C	N	O
Z	P	U	E	T	E	I	T	
I	W	T	M	T	M	E	J	
U	S	N	O					
A	E	T	I	T	V	O	E	
A	U	U	O					
T	E	A	V	U	E	S		
J								

AOESP Guarulhos

A Associação Odontológica de Ensino de São Paulo
Abriu vagas para pacientes interessados em:

IMPLANTES DENTÁRIOS
Para atendimento através de cursos para dentistas.

Faça já sua inscrição! Vagas Limitadas!

Mais informações em nossa secretaria: De 2ª a 6ª feira, horário comercial.
Rua Dr. Rodrigo Costa 148 - Picanço - Guarulhos - Telefone: 2451-0937 / 2497-1822
www.aoesp.com.br

EMPREGOS

Contrata

Aumente Sua Renda

Procuramos empreendedores para iniciar uma atividade lucrativa. Atuamos no segmento de perfumes e cosméticos de alta qualidade, produtos diferenciados para salão de beleza + linha completa em perfumaria fina, com mais de 40 tipos de fragrâncias realize sua inscrição.

www.myazenka.com/86
whatsapp 11 95991-9089

AJUD. GERAL

Masc, maior idade, c/CNH. Cv p/ selecao.adm@terra.com.br

AJUDANTE GERAL

s/ exp. balconista, p/ Loja de peças/ acessórios de caminhões. F: 2468-1717

AUX. DEPTO PESSOAL

Fem. c/ experiencia. Enviar CV p/ confiancacontabil@ig.com.br

AUX. EXPEDIÇÃO

C/ exp em check list. Enviar CV p/ comercialcunhaesilva@gmail.com F: 2412-6047

AUX. TÉCNICO

masculino, maior 18, habilitado s/ exper. CV p/ contato@tectell.com.br

AUX. CABELEIREIRO

Cabelereiro/manicure todos c/ exp. 2408-6160/ 4962-1465

CASEIRO (CASAL)

Salário R\$ 900,00 + CB + vale gás. F: 2382-7969

CORRETOR IMÓVEIS

Com ou sem experiência. F: 2382-7969

COSTUREIRA

Urgente! C/ exp. p/ ajuste e reforma, sal. a partir de R\$ 1.200,00. R. Espanhola, 375 VI Endres. F: 4964-2131

ESFHIREIRO

F: 2382-0078/ 97251-2067 falar com Luiz

FERRAMENTEIRO CDR

com experiência F: 2303-0088/ 94746-5111

JOVENS/ CRIANÇAS

Bebês. Mesmo s/ exp. p/ figuração comerciais TV e catálogos. 2409-6279/ 2409-6806 agencia5demodelo.com.br

MECÂNICO OFICIAL

De autos Ou mecânico 1/2 oficial. Local: R. Francisco Zanzeni, 192 VI. Endres - Guarulhos. Comp. c/ CV. F: 2422-5899/ 7733-8508

PESSOAS DINÂMICAS

Negócio altamente lucrativo, c/ flexibilidade de horário. Inicio imed. Marcar entrevista: 98214-7132 WhatsApp ou CV: entrevista.giordano@bol.com.br

PIZZAIOLO

c/ experiencia. F. 2404-3900 - a partir das 18hs

PRECISA-SE MOÇAS

Maiores com boa aparência p/ casa de massagem. 99423-0615

PROF. INGLÊS

Escola em expansão na região dos Pimentas. F:3418-7099.

REV. SEMI-JÓIAS

Em consig, comissão até 50% você escolhe. 2408-7503.

SERRALHEIRO

Para montagem de portões automáticos. 2937-3586

VEND. EXTERNO

C/ ou s/ exp., maiores. CLT + benefícios, p/ região de Guarulhos. F: 4966-6889/ 4966-6196

VENDEDORA

P/ loja de roupas c/ exp. comprovada Tratar: Av. Carlos Ferreira Endres, 26 h. coml

Oferecem

OFEREÇO-ME

para trabalhar como cuidador de idosos F: 98516-6478

IMÓVEIS

Aluga-se

APARTAMENTO

Centro mobiliado R\$1200,00 + cond. direto c/ prop. F:99901-6804

APTº 2 / 3 DORMS

Centro e Vi. Augusta, F: 99939-0246 / 24225666 c/ Angela

APTO GOPOÚVA

3 dorms, coz,lav,1 vg. R\$ 1.100,00 +cond. Ref. 776.601-F: 2414 0001

CASA ITAPEGICA

1 dorm, sala, coz,lavand. R\$ 650,00 Ref. 4005-F: 2414 0001

CASA PQ. CONT II

2 com., ac.dep., R\$ 500,00. F:9 7294 9098

CASA TRANQUILIDADE

1dorms,COZ,WC. F: 550,00. Ref. 771.215-F: 2414 -0011

SALA COMERCIAL

Centro de guarulhos direto Prop. R\$550,00 F.999016804

SALA COMERCIAL

80m² c/ 2 wc, prédio bem localizado ao lado do Forum - portaria 24 hs - 9º and. Dir. c/ prop., doc ok. F: 99565-4889 (vivo)/(11) 2461-2001 Ney

SALA COMERCIAL

PONTE ALTA. 32m²,1vg,toda reformada. Otimo local. Ref. 701-204-F: 2414 0001

SALA OFFICE TOWER

c/ 52 m² area util, + 1 vg .Prédio Coml.novo. Centro. C/ toda infraestrutura. F: 2088-4141 / 98225 2211 vivo. Dr. Wilson

SITIO MARMELO

P/ festas, retiro, casamentos F: 2402-1970/ 97481-6001

SOBRAD. V. ROSALIA

P/ fins com. cont. na parte inferior um salão,1 cz e 1 sala. Nos fundos 2 sls. grandes, 3 wc, 1 lavabo e 1 viveiro. Na parte superior 7 sls, 2 wc, 1 saleta. 6 vg. F: 99939-0246/ 2422-5666

TERREA 2 DORMS

Molezinha!! Linda, 2 dorms, demais dp, c/ churrasq.; dep de empreg. Doc.ok. Só R\$ 280 mil. F: 2088-4141

Sitios & Chácaras

AREA 1000M²

Condomínios Santa Clara prox. a clubes e hotéis no alto da serra vista Maravilhosa R\$45mil com IPTU F:94729-4443 Falar c/ Francisco

ATIBAIA 1500M²

Terr. c/ escrit., água, ac. carro, est. prop. R\$100 mil F: 97302-3423

CHÁC. MARMELO

vendo 5500m², Doc. ok. F: 2402-1970/ 97481-6001

CHÁC. NAZARÉ PTA

Terreno 1000 m². Entrada 5 x R\$ 2.500, + 50x R\$ 900,00. Chácara c/ casa, preço a combinar. 2231-0777/ 99935-6619

CHACARAS

Região de Mogi das Cruzes, estrada Mogi Bertioaga, a partir de 7.000m², dir. c/ prop. F: 99714-8169 vivo /96155-1514 oi / 2841-6528

GUARAREMA 1000

Lançamentos terrenos de 1 000 m², entr. R\$ 10 mil + prest. de R\$ 900,00. Ruas asfaltadas, luz, agua, portaria, terrenos planos e escrituradas. F: 11-4695-4642 c/ Cristina

Vende-se

APTO 2/3 DORMS

Acesse aptocasalote.blogspot.com 99586-4031 C. 62455F

APTO BOM CLIMA

1 dorm Duplex. Demais Dps, lindo, 1vg, ac. financ., só R\$ 200 mil, Tratar no F: 2088-4141/ 97213-7279 c/ Walmir

APTº BONSUCESSO

Novos c/ ótimo padrão e Amplo Espaço - Único na Região c/ o melhor preço por m². 72m² c/ 2 dorms por R\$ 252 mil, ou 82m² c/ 3 dorms por R\$ 287 mil - 10% ent. saldo finan. Imperdível. F: 99636-4455 / 2087-7744

APTO CIDADE MAIA

Novos, 1 a 4 dorms,38 a 154 m² Ent.Facilitada, aproveite, só neste final de semana F: 98309-2971 (Whatsap)

APTO PADRE BENTO

Lindo apto, prox. Av Emilio Ribas 2 dorms, sala,Cz, Wc, 1vg R\$125MIL quitado F:96047-2519 Falar c/ Robin

APTº VL. ROSALIA

2 dorms, Sl, Cz, 1 wc, Lazer Compl., \$ 230 mil + Fin 50 mil Caixa. 98038-0056 / 2461-8566

APTO. BOM CLIMA

3 dorms, 1 vg, ac. financ., \$ 260 mil F: 99393-1107 whats

APTO. CENTRO

Ed. Spazio. R\$ 230 mil. F: 2408-4485/ 96941-0967

APTO. GOPOÚVA

2 dorms, 2wc, ac. financ. R\$ 215mil. F: 7811-1709

APTO. GUARULHOS

entr. a partir de R\$ 8mil. F:98664-3875 watsap/ 4275-0444 fixo

APTO. NOVO!!!

Direto c/ proprietário s/ intermediários,3 dorm, c/suíte. 76 mt. 1 vaga. Sacada gourmet. Cond. Clube + de 15 itens de lazer.Av. Timóteo Pent, 2410. VI. Galvão. GRU / SP. Entr.: R\$ 180.950,00 + financiamento.Valor total: 430 mil 96751-4608 (oi) / 96374-0380 (vivo) - Ramon apartamento76m@gmail.com

APTO. PROX. SONDA

2 dorms, 1 vg, Ac. financ. R\$ 190 mil. F: 99393-1107 Whats

APTO. V.AUGUSTA

45m², 2 dorms. aceito financ. R\$ 175 mil. F: 7811-1709

ÁREA 2000M²

7 Apto. + 5 salões. R\$ 3.000.000,00 ac. imoveis. F:98919-5686

ÁREA MIKAIL

1.950m² de área. Plana, ót. p/ casas ou Aptos populares. Doc. Ok. Só R\$ 700 mil, F: 2088-4141 ou 97213-7279 c/ Walmir

CHACARA MOLEZA

C/escrit. registr., 1100m², plana. Ônibus na porta. Só R\$ 35 mil entr. + 45 prest. 1 sal., R\$ 55 mil a vista. Ac.Auto. Dr Wilson F: 98225-2211/ 2088-4141

KITINET PRÓX. CENTRO

R\$ 125 mil, ac. financ. F: 99393-1107 whats

NEGOCIO APTO.

GRU,Entr. R\$ 15 mil. F: 9 8664-3575 watsap/4275-0444 fixo

OPORTUNIDADE

Vdo Salão Comercial. Estr. Nazaré, Jd. São João. 2421-3313

ÓTIMO SOBRADO

Bom Clima. 3 dorms. c/ st. Urgente! 2408-4485/ 96941-0967

RESTAURANTE

Jd. Paraíso, c/ faturamento mensal de 28 a 30 mil. R\$ 60 mil F: 2402-1970/ 97481-6001

SOBR. PRÓX CECAP

4dorms, 1 suíte, sala 2 amb. + dep. vg 4 autos. R\$350mil ac. R\$250mil resto a combinar. F:98919-5686

SOBRADÃO MOLEZA

C/ 3 dorms,(2sts) e demais Dps, fino acab., Jd Almeida Prado, ac. financ., só R\$ 450 mil Tratar no F: 2088-4141 c/ Wilson

TER. PQ. FLAMENGO

C/ alicerce, R\$ 99 mil + div. Ac. auto. 2401-3901

TERR. V.FATIMA

(10 x 25) Melhor local plano, incorpore total.F: 2088-4141

TÉRREA + SOBRADO

Moleza. Sobr. c/ 2 dorms e casa c/ 2 dorms e demais Dps. Terreno 488m², escrit. reg., só R\$ 250 mil. Tratar F: 2088-4141

Tudo aqui
LIGUE E ANUNCIE
2475.7810

NEGÓCIOS

Dinheiro

CARTA DE CRÉDITO

Contemplada R\$ 350 mil p/ comprar, construir, quitar imóvel, capital de giro, quero R\$ 37 mil e transfiro a dívida. F: 11 97428-1797 (particular)

Esoterismo

AMOR PERDIDO???

Nunca mais, trago de volta melhor do que antes, amaração p/ o amor infalível. 100% garantido e sigilo absoluto. Faça o que os outros só prometem. 2825-1608/ 98106-0863

LIA DE OGUM

Búzios, cartas, tarô.Amarração p/ amor 100%gar.resultado imediato F:2252-4435/97038-1379

SIMPATIA INFALIVEL

Seu amor aos pés, trab. p/ dos fins 3453-3961/ 98515-4614

TEMPLO MÍSTICO

Consultas com Búzios, cartas e tarô. Amar. p/ amor definitivo. Trab. feitos na Bahia 100% garantido. De 5ª feira traga 3k de alimentos não perecíveis e ganhe a consulta. F: 98594-3162 Não cobro trab. Mãe Luna

TRAB. MILAGROSOS

Vovó Cida. Se nada do que vc faz da certo, vícios, saúde, trab., etc. Darei a solução que procura. Ñ diga nada, revele tudo. Trago amor a seus pés. C/ + de 30 anos exp. Trab. feitos na Bahia. 96445-7070 oi/ 4215-8600/ 98132-2578 tim.

Oportunidades

LOJA DE UTILIDADES

Domes. e prod. de limp. Ao lado do Super. Barbosa praça 8 R\$ 75 mil F: 2466-5691/ 98347-5803/ 4378-6715

PASSO PONTO

Salão de beleza no Continental 1, 11 anos de clientela, motivo doença !! F: 98457-3041 T

VDO. PADARIA

Jd. Paraíso, ótima localização, tratar c/ sr. José. F: 3433-9084

VENDO SALÃO

Cabeleireiro, Jd. São João F: 2469-0148 /97989-2874oi

SERVIÇOS

Cursos

DETEETIVES

detetivebrasil.com.br (11) 3256-3695/ (11) 2909-4286 24 horas (11) 7787-9028

SUPLETIVO

Em 60 dias, 1º e 2º Grau por R\$ 450,00. F: 2409-9561

Festas

LOCAÇÃO MESAS

E cadeiras e acessórios F: 2405-8832 / 94965-9122 T

REVOLUÇÃO FESTA

c. elást., p. bolinha, p. pula, barraq., tombo legal, 3435-3726

SÍTIO P/ CASAMENTO

Tenda na grama p/ 250 pessoas, 2 salões, 2 pisc. pq. infantil. 4657-2028/ 99291-1405

Relax

Bella's Bar
As trinta + Gostasas,
sensuais e Belas
da região. Das 10h às 4h
da manhã. Local
aconchegante. VENHA!!!
ESTAMOS ESPERANDO!!!
F: 2484-4091

Fone Erótico
Papo Quente
Me Lica!
09117-7878-0069

Bella's Bar
As vinte + Gostasas,
sensuais e Belas da
região. Das 10h as 22h
Estamos te esperando
p/ o melhor Dia da
sua Vida!!!
F: 2279-3818

ACESSE O SITE

www.mayteusadosexo.com.br F: 95604-2704

ALÔ DELICIA

Bate Papo erótico, c/ lindas gatas. F: 091 17 7878-2480

EVELYN E AMIGAS

Loirão bumbum GG, F:2087-2091

LUDMILA MASSAGEM

Com finalização, Loira sensual. Telefone: 99139-2199

MÁRCIA 96434-4631

R\$700, 50a. Uma linda mulher do Sul. Olhos azuis.

MASSAGISTA

Atende a domicilio, todas tecnicas. F: 97392-6238

MESTIÇA R\$800

36 anos, e linda oral s/ preservativo, at.motel F97041-1793

Serviços

Bate-Papo

São Paulo, Rio, BH, P. Alegre
Maiores de 18!

Heteros:
11 95325-9900
11 3181-7070
Lésbicas:
11 95325-5900
11 3181-6677
Gay:
11 95325-5999
11 3181-5333

RELACIONAMENTO E DIVERSÃO!
E ainda: Contos Eróticos,
Classificados Perfis, Murais!
LIG. LOCAL / 24 HORAS

VEÍCULOS

Carros

COROLA XEI PRATA

2º dono, 2006, completo, manual 1.8 R\$ 25.900,00 F: 98072-0387 José

Tudo aqui
LIGUE E ANUNCIE
2475.7810

EMPREGO

FOLHA
METROPOLITANA

Estamos
selecionando:

PUBLICIDADE LEGAL

CUMMINS POWERENT COMÉRCIO E LOCAÇÃO LTDA.
 CNPJ/MF nº 04.010.137/0001-88 - NIRE 35.216.371.260
EDITAL DE CONVOCAÇÃO
 Ficam convocados os sócios da Cummins Powerent Comércio e Locação Ltda. ("Sociedade") para se reunirem em Reunião de Sócios, a realizar-se no próximo dia 30 de abril de 2015, às 09 horas, na sede da Sociedade no Município de Guarulhos, Estado de São Paulo, na Rua Nova Guataporanga, 502, Bairro Cumbica, CEP: 07180-900, para deliberarem acerca da aprovação de contas do exercício findo em 31 de dezembro de 2014. (18, 23 e 24/04)

Tudo aqui
LIGUE E ANUNCIE
2475.7810

CORPORAÇÃO MUSICAL LYRA DE GUARULHOS - BANDA LYRA
 CNPJ: 58.483.041/0001-66
BALANÇO PATRIMONIAL - EXERCÍCIO 2014

ATIVO	594.770,94	PASSIVO	594.770,94
ATIVO CIRCULANTE	82.938,21	PASSIVO CIRCULANTE	17.200,00
DISPONÍVEL	82.938,21	OUTRAS OBRIGAÇÕES	17.200,00
Numerários	19.943,34	CONTAS A PAGAR	17.200,00
CAIXA	19.943,34	Associados Créditos	17.200,00
Caixa Geral	19.943,34	PATRIMONIO LIQUIDO	577.570,94
BANCOS	62.994,87	INVESTIMENTOS	586.321,36
BANCOS CONTA MOVIMENTO	12.499,43	Investimentos -Ativos	586.321,36
Sicob	12.499,43	SUPERAVIT	(1.930,80)
APLICAÇÕES FINANCEIRAS LIQUIDEZ IMEDIATA	50.495,44	RESULTADO DO EXERCÍCIO	(6.819,62)
Sicob S/A-aplicações	50.495,44	Deficit do Exercício	(6.819,62)
ATIVO NÃO CIRCULANTE	511.832,73		
ATIVO REALIZAVEL A LONGO PRAZO	1.000,00		
CLIENTES	1.000,00		
INVESTIMENTOS	1.000,00		
Sicob Cotas Capital Social	1.000,00		
IMOBILIZADO	510.832,73		
BENS IMOVEIS	495.257,73		
Imoveis	450.000,00		
Beneficiarias Imoveis	45.257,73		
BENS MÓVEIS	15.575,00		
Móveis e utensílios	2.204,00		
Cortinas Decorativas	483,00		
Aparato Proprio Instrumentos	8.300,00		
Equipamento de Segurança	4.588,00		

1 - ORIGENS DOS RECURSOS (ENTRADA)

Subvenções Prefeitura de Guarulhos	
-Apresentações Musicais.....	R\$ 87.450,00
Aplicações financeiras	
-Rendimentos.....	R\$ 3.367,30
Deduções	
- (-) Associados - Apresentações Musicais.....	R\$ 85.220,00
Total dos Recursos.....	R\$ 5.597,30

2 - APLICAÇÕES DOS RECURSOS (SAÍDAS)

- Despesas gerais/administrativa.....	R\$ 12.158,50
- Despesas financeiras.....	R\$ 258,42
Total das Aplicações.....	R\$ 12.416,92

3 - SALDO

- Déficit do Exercício.....	(R\$ 6.819,62)
-----------------------------	----------------

Reconhecemos a exatidão do presente balanço cujo Ativo e Passivo somam-se (Quinhentos e Noventa e quatro mil, setecentos e setenta reais e noventa e quatro centavos), importância demonstrada pelos seus valores nominais.

Corporação Musical Lira de Guarulhos
 Dolores Nievas Aniceto Testai
 Presidente

Daniel Jose dos Santos
 Contador
 CRC-SP 85.230/06

AUTOS

ANTÔNIO CAR AUTO PEÇAS

Especializada em peças elétricas e mecânicas novas e reconcondicionadas - Acessórios em Geral

Bateria 55 Amperes R\$ 175,00
Óleo p/ Motor a partir de R\$ 10,00

(11) 4641-2160 / 4641-2259

Rua João Cabral de Melo Neto, 14 - Pq. Piratininga - Itaquá / SP

SERVIÇOS

LBOMFIM

AUTOMATIZAÇÃO DE PORTÕES

- MOTORES
- CONTROLE DE ACESSO
- CANCELAS
- ASSISTÊNCIA TÉCNICA MULTIMARCAS

lbomfimppa@terra.com.br
 AV. BRIGADEIRO FARIA LIMA, 964 - BOM CLIMA GUARULHOS/SP
11 2407-2670 | 4963-0291

IMÓVEIS



VISITE O PLANTÃO DE VENDAS, E **GANHE O BONECO OLAF DO FROZEN***

CASAS A PARTIR DE R\$ 499.000,00*

CONDIÇÃO ESPECIAL DE FINANCIAMENTO DIRETO COM O CONSTRUTOR

Tel.: 9 5956-2129

Av. Benjamin Harris Hunnicutt, 2.389
 Portal dos Gramados - Guarulhos

127 M²
3 DORM
2 VAGAS

FOREST HILLS RESIDENCIAL

AUTOS

IMPERDÍVEL!
 FICOU FÁCIL TER SUA YAMAHA!



FAZER 150 ED 15/15
 ENTRADA DE R\$ 1.000,00 + 4,8X DE **R\$ 290,93**

CROSSER 150 ED 14/15
 ENTRADA DE R\$ 1.000,00 + 4,8X DE **R\$ 315,80**

CRYPTON 115 K 15/15
 ENTRADA DE R\$ 590,00 + 50X DE **R\$ 199,18**

FACTOR 125 KI 15/16
 ENTRADA DE R\$ 1.300,00 + 4,8X DE **R\$ 216,31**

FAZER 250 15/15
 ENTRADA DE R\$ 2.700,00 + 4,2 X DE **R\$ 425,74**

MOTOSHOP YAMAHA
 WWW.MOTOSHOPYAMAHA.COM.BR

Av. Tiradentes, 3.003 - Guarulhos (2468-8767)
 Bonsucesso - Pimentas Av. Juscelino Kubitschek, 4.609 (2303-5775)
 Rua Liberdade, 126 - Itaquaquecetuba (4648-4848)

Crédito sujeito a aprovação da financeira. Promoção com taxas de juros de 2,35% a.m. Promoção válida até 18/04/2015, para as cores disponíveis, término do estoque ou taxa de juros promocional da financeira. Fotos meramente ilustrativas, reservamos o direito de corrigir eventuais erros gráficos ou de digitação.

Crédito Rápido
 Aprovado por Telefone!



Anuncie: (11) 2475-7888 / Classificados: (11) 2475-7810

BONO

PNEUS

Rua Abílio Pedro Ramos, 966
(ao lado do Pontilhão da Fernão Dias - Jaçana/SP)
(11) 3624.1187 - 3621.3361

jacana@bonopneus.com.br



DIGA QUE VIU ESSE ANÚNCIO
NO JORNAL E GANHE 10% DE
DESCONTO NA MÃO DE OBRA

CONHEÇA NOSSOS PRODUTOS E SERVIÇOS

- ALINHAMENTO 3D
- LUBRIFICANTES
- BALANCEAMENTO
- INJEÇÃO ELETRÔNICA
- FREIOS
- PNEUS
- SUSPENSÕES
- FILTROS
- ESCAPAMENTOS
- BATERIAS
- AMORTECEDORES
- HIGIENIZAÇÃO DE AR
CONDICIONADO
- MOLAS
- CORREIA DENTADA

REVISÃO GRATUITA EM MAIS DE 50 ITENS NO SEU CARRO.

GOODYEAR
165/70 R13
OU
175/70 R13
Palio, Celta, Fiesta, Gol,
Siena, Uno, Ka, Corsa. R\$ **155**,
à vista R\$ **90**

BRIDGESTONE
175/65 R14 **199**,
à vista R\$ **90**
Fiesta, Novo Uno, Clio,
Palio Weekend.

Firestone
195/60 R15 **336**,
à vista R\$ **50**
Astra, Vectra, Corolla, 307
Focus, Civic, Zafira.

PIRELLI
205/55 R16 **305**,
à vista R\$ **90**
Zafira, Corolla, Vectra
New Civic, 307

TEMOS PNEUS DE CARGA



TROCA de ÓLEO
20w50 - mineral

a partir:
9,90
o litro
à vista