

MIRANJAN SHRESTHA / ASSOCIATED PRESS / AE



Mortos no Nepal  
passam de 4 mil

Mundo

Pág. 12

# FOLHA

## METROPOLITANA

o jornal de Guarulhos

43 ANOS

Terça-feira, 28 de Abril de 2015

Ano 42 Nº 13119

Vereador  
propõe que  
Guarulhos  
seja irmã  
de cidade  
oficialmente  
'fantasma'

Política

Pág. 4

[www.facebook.com/jornalfolhametro](http://www.facebook.com/jornalfolhametro)

[www.folhametro.com.br](http://www.folhametro.com.br)

Distribuição Gratuita

# Câmara planeja 'home office', mas sem mexer nos salários

Grupo de funcionários da Câmara Municipal articula reduzir carga horária de trabalho com o argumento de diminuir gastos no Legislativo. "Benefício" seria estendido aos assessores comissionados. Preocupado com desgaste, presidente é contra. **Pág. 3**

## Homem reencontra família após 4 meses 'perdido'

Pág. 8

LUCAS DAVIAS

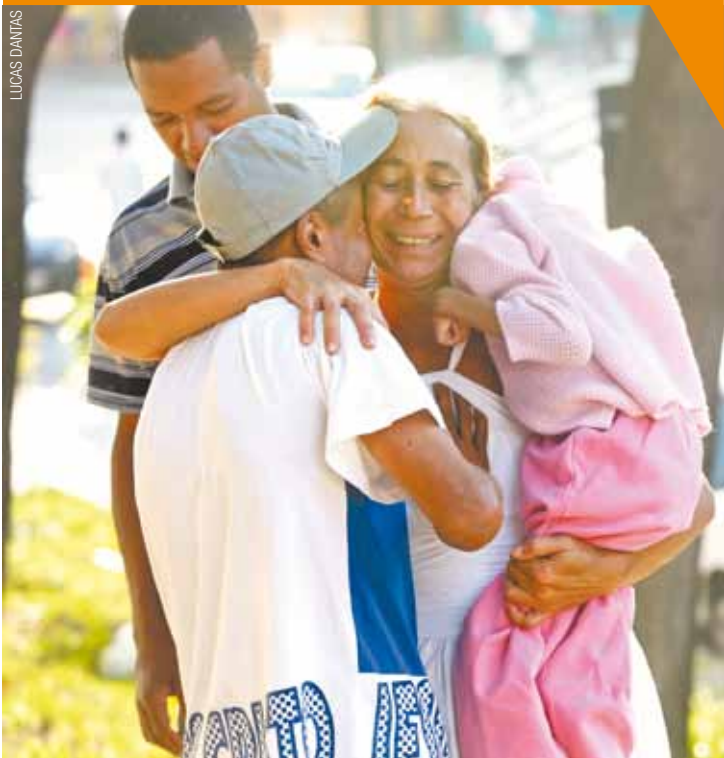

**Emoção** - Helder Feliciano da Silva abraça sua irmã, aos prantos, no Centro

SILVIO CESAR



**Risco** - Fechado por falta de licença, clube mantém água parada e é motivo de preocupação entre moradores

## Piscina da AABB pode conter larvas do mosquito transmissor da dengue

Pág. 10

# Bando invade transportadora em Cumbica

Pág. 7

Cotações	<b>-1,87%</b>	<b>-1,29%</b>	<b>-0,9%</b>	<b>12,75%</b>	<b>R\$ 788</b>
	55.534	2.91	3.18	Selic (ano)	Salário Mínimo
Bovespa	Dólar	Euro			

Disque-Denúncia  
**181**

Os empresários de lá querem fazer negócios em Guarulhos" Guti (PV), vereador, sobre projeto que declara Stepanakert cidade 'irmã'



## EDITORIAL

## Tornado, tsunami ou terremoto: homem não controla a natureza

A semana apresentou três acidentes naturais inusitados pela sua proximidade, conforme estudo publicado pela Universidade Federal de Campinas: o tornado de Xanxerê (que hoje sabe-se teve ventos de quase 300 km/h e classificam o fenômeno como um F3, ou seja, altamente destrutivo), a erupção do vulcão Cabulco, no Chile, e o terremoto devastador em Katmandu, no Nepal, que já vitimou mais de quatro mil.

O ser humano evolui em seus conhecimentos, mas ainda não é capaz de prever, com segurança, quando um fenômeno natural irá causar destruição numa escala em massa.

No caso dos abalos isso fica mais claro ainda. Os terremotos ou abalos sísmicos ocupam um lugar de destaque entre os maiores fenômenos, com poder de provocar uma série de danos ao homem e à própria natureza; desse modo, essa catástrofe já vitimou bilhões de pessoas em todo o mundo no decorrer da

história. Diante desse problema imprevisível, o homem, no desenvolver das décadas, elaborou estudos e pesquisas com o intuito de conhecer e compreender melhor esse fenômeno natural. Os estudos foram evoluindo na medida em que as ciências e as tecnologias avançaram. Desse modo, na contemporaneidade existem centros específicos responsáveis por observar o conjunto de placas litosféricas e outros elementos que causam tal fenômeno, gerando informações preliminares, com intuito de divulgá-las nos possíveis locais propícios à ocorrência de abalos.

Devido ao monitoramento realizado em distintos pontos do mundo, uma gradativa diminuição nos índices de vítimas foi alcançada, mas a natureza é incontrolável. Aconteceu recentemente no Japão (um tsunami, em 2011, provocado por terremoto que matou 16 mil pessoas) e agora volta a se pronunciar em Katmandu, depois de 81 anos. De tudo isso, fica a lição mais dura: mesmo com todo avanço tecnológico não há uma forma do ser humano controlar a natureza.

**Evolução tecnológica não tem como controlar a força descomunal da natureza, que é imprevisível**

## RETRATO



**Criatividade** - Grafite com a imagem do pacifista indiano Mahatma Gandhi incentiva o exercício da cidadania

### PONTO DE VISTA

**DEVANILDO DAMIÃO**  
Mestre e  
Doutor em Gestão  
Tecnológica pela USP



### Tecnologia e mobilização

O advento do avanço da microinformática nos idos dos anos 1970 alterou de forma significativa a capacidade de armazenamento e processamento de informações. Os efeitos foram sentidos de forma transversal nos mais variados segmentos da sociedade. Na economia viabilizou o grande aumento de pro-

**Permanecer alinhado em tempo real, em qualquer lugar, motivou o surgimento das redes sociais**

tagonismo aos participantes.

O ambiente das redes tornou-se a sala de visitas da comunidade, e no reboque dela, aumentou de forma exponencial os encontros de turmas, amigos e organização dos mais variados eventos, que transitaram para a forma presencial. Para ilustrar, podem ser citados o movimento dos seguidores dos Simpsons, Batman e, pasmem, o encontro de torcidas organizadas para o confronto.

Os temas mais relevantes para a maioria ocupam mais espaço no palco das redes, dentre os quais, a política, desdobrada nos aspectos de maior impacto, tais como a saúde, a educação e a corrupção.

O reflexo foi explicitado nos movimentos das últimas semana, os quais conseguiram mobilizar enormes contingentes de pessoas, com motivações e percepções variadas, todavia, com disposição para alterar o cenário.

Essa condição de protagonismo da população traz nova responsabilidade para os representantes públicos, dado que condiciona as ações a necessidade de validação da população. Os canais de sensibilidade dos governantes deverão ser mais aguçados e este movimento não tem retorno, sobretudo, no Brasil, com grande aderência da população a estas tecnologias.

Essa nova realidade é indelével, e traz um recado, adapte-se a ela ou morra.

## ANOTE

■ O Núcleo de Estudos em Feridas Complexas da Clínica de Enfermagem da Universidade Guarulhos (UNG) está com inscrições abertas para avaliação de um tratamento voltado a pacientes com diabetes mellitus tipos 1 e 2 que possuem feridas nos pés causadas pela patologia. A iniciativa faz parte das pesquisas do Programa de Pós-Graduação em Enfermagem, que realiza estudos clínicos para analisar o efeito de um curativo para a cicatrização do pé diabético. Para participar da triagem o paciente deve ter mais de 18 anos. O estudo terá duração de 12 semanas e, neste período, acontecerão doze consultas. Todos os atendimentos médicos, exames laboratoriais e curativos serão fornecidos gratuitamente. Interessados devem agendar avaliação pelo telefone 2464-1188, de segunda a sexta-feira, das 13h às 21h.

## ERRATAS

Diferentemente do publicado na capa da edição de ontem a unidade correta do débito do Saee com a Sabesp é bilhão (R\$ 2,3 bilhões); Na pág. 6, a palavra 'trabalhistas' foi grafada incorretamente no título da reportagem sobre terceirização.

**FOLHA**  
METROPOLITANA

CNPJ: 44.193.423/0001-40

Sede, Redação e Publicidade: Rua Ipê, 144 - Jardim Guarulhos - Guarulhos - SP  
CEP: 07090-130 - Fone: (11) 2475-7800

Presidente: Paschoal Thomeu (in memoriam)

Diretora-Presidente: Andréa Santos Thomeu - Diretor-Geral: Orlando Reinas Jr.

Gerente de Marketing: Alberto Frazão Junior - junior.mkt@metronews.com.br

Editores: Alexandre de Paulo - alexandre.red@metronews.com.br e Vicente de Aquino - vicente.red@metronews.com.br

Chefe de Reportagem: Chico Junior - chico.junior@folhametro.com.br - Editor de Arte: Sidney João de Oliveira - sidney@metronews.com.br - Subeditor de Arte: Ricardo Leocadio - ricardoleocadio@metronews.com.br -

Diagramação: Mauro Dias dos Santos

Fotos: Silvío Cesar e Lucas Dantas - Redação: editoria.geral@folhametro.com.br

Gerente Comercial: Alceu dos Santos - alceu@folhametro.com.br

Agências: Ramon Martins - ramon@metronews.com.br

Redação: redacao@folhametro.com.br. Comercial: comercial@folhametro.com.br

Distribuição: circulacao@folhametro.com.br. Recursos Humanos: nadir.matos@folhametro.com.br

Noticiário: Reportagem local e Agência Estado. Filiado a: APJ - Associação Paulista de Jornais

Representantes Comerciais em Brasília e Rio de Janeiro: Pereira de Souza & Cia. Ltda.

Fones: (61) 3226-6601 / (21) 2544-3070

Impressão: FolhaGráfica

Os artigos e colunas assinados são de responsabilidade de seus autores.

# Câmara estuda reduzir jornada e manter salários

**WELLINGTON ALVES** - O grupo de trabalho formado para estudar formas para economizar os gastos da Câmara Municipal quer propor que os servidores tenham redução da jornada de trabalho, mas com a manutenção dos salários. A proposta é tratada com sigilo.

O grupo, que é coordenado pela diretora de compras do Legislativo, Yhia Salen, tentou descobrir qual seria a economia dos setores que funcionassem seis horas por dia. O conceito seria de "home office", ou seja, os servidores trabalhariam as duas horas restantes em casa e haveria gasto menor com energia elétrica, água e papel para a Câmara.

A medida poderia atingir concursados e comissionados. Atualmente, os assessores dos gabinetes não são obrigados a bater ponto na Câmara.



**Sem apoio** - Jesus disse a servidores que jornada deve ser mantida

## "Não vou permitir isso", disse Jesus

O presidente da Câmara Municipal, Professor Jesus (PDT), avisou que não irá aceitar a sugestão de implantar o "home office" na Câmara. Na opinião dele, a medida iria reduzir ainda mais a credibilidade dos vereadores.

Jesus falou que quer diminuir os valores gastos com alugueis. A ideia é transferir os departamentos de comunicação, transporte e cerimonial para o prédio principal, na Rua João Gonçalves, no Centro, e sair de dois imóveis.

## RETICÊNCIAS...

**PEDRO NOTARO**  
pedronotaro@gmail.com  
facebook.com/pedro.notaro.5  
F. 11 2459-2727 (fone e fax)



## Xenofobia

Durante a inauguração do Shopping Maia, o presidente da Assembleia, deputado Fernando Capez, deu a entender que não pretende disputar a Prefeitura pelo PSDB. Interessante observar: nas redes sociais, tal possibilidade é rechaçada até pelos antipetistas, que o veem como "paraquedista"...

## Porta fechada

Para conseguir ingressar no PSB visando disputar a Prefeitura, Gutti (PV) vai necessitar mesmo de intervenção do diretório estadual. O presidente local, o ex-vereador Unaldo Santos, rechaça aliança com o vereador verde...

LUCAS DANTAS



## Verde limão

O ex-prefeito Jovino, presidente do PV, já se recuperou da dengue. Semana que vem pretende se manifestar sobre a sucessão municipal em 2016. Suas divergências com o vereador Gutti continuam...

## Piada pronta

A "Veja" argumenta que o voto distrital deixará os eleitores mais próximos dos eleitos. Comecei a rir pensando no caso de determinado vereador que vive mais no Rio. Seu endereço na Justiça Eleitoral é o de uma Igreja...

## Saldo negativo

A possibilidade de prévia no PT para definir o prefeitável reacende a questão dos inadimplentes com as contribuições ao partido. Dizem que até alguns vereadores não estariam em dia com o caixa da legenda...

## Percentuais

Enquanto a inflação do período ficou em 6,5%, a Prefeitura estuda conceder reajuste de 4% ao funcionalismo em maio, data base do funcionalismo...

## Pergunta no ar

Aquela nova via em frente ao Shopping Maia não poderia ter sido iniciada antes da inauguração?...

Ativo		Passivo	Demonstração de Resultados		
<b>Circulante</b>		<b>Circulante</b>	<b>RECEITAS</b>		
Caixa	1.422,10	Fornecedores	35.908,40	Matrículas/Mensalidade	1.106.880,78
Bancos	91.585,49	Obrigações c/ pessoal	140.188,13	Doações	878.310,51
Aplicações financeiras	957.328,48	Encargos sociais	83.692,93	FIDEJUNÇA	1.304.814,23
Recebimentos	818.007,95	Obrigações sindicais	511,01	Receitas Financeiras	91.847,81
Serviços Prestados	186.577,07	Obrigações tributárias	19.553,59	Demais Receitas	1.715.853,82
Outros créditos	78.701,80	Outras Obrigações	7.605,83		
Tributos a compensar	35.149,72				
	<b>1.848.772,61</b>		<b>287.429,89</b>		<b>6.087.617,16</b>
<b>Não Circulante</b>		<b>Não Circulante</b>	<b>DESPESAS</b>		
Investimentos		Patrimônio líquido		Projetos Sociais	(666.918,07)
Licença de uso de software	31.417,80	Patrimônio social	(1.151,08)	Cursos	(411.580,90)
	<b>31.417,80</b>	Superavit acumulado	1.352.955,87	Pessoal Adm.	(1.415.544,36)
		Superavit do exercício	378.131,16	Aprendizes	(1.746.959,16)
			<b>1.729.936,96</b>	Estagiários	(54.833,48)
<b>Permanente</b>				Doações	(3.127,96)
Imobilizado				Água/Energia/Telefone/Internet	(91.746,64)
Equipamentos de informática	182.764,30			Impostos/Taxas	(871,21)
Móveis e Utensílios	106.916,18			Despesas Financeiras	(19.978,43)
Material para biblioteca	9.065,26			Demais Despesas	(265.410,77)
(-) Depreciação	(181.570,40)			Depreciações	(42.417,03)
	<b>137.176,42</b>				<b>(-4.719.385,99)</b>
	<b>(2.017.365,84)</b>			<b>Superavit no período</b>	<b>278.131,16</b>

Guarulhos, 31 de dezembro de 2014

Agostinho Ribeiro  
Presidente  
CPF: 693.442.728-91

Vera Lucia de Oliveira Franco  
Tesoureira  
CPF: 844.068.528-91

Leymar Assessoria Contábil Ltda - EPP  
Escritório Contábil  
CT CRC 2SP 0203080-3



loja.casadamobilete.com.br



## BICICLETAS MOTORIZADAS • MOBILETES PATINETES MOTORIZADOS, etc...

Tudo a pronta entrega, com o menor preço do Brasil.



**Caiçara**  
**Modelo 2015**  
**R\$ 1.295,00**  
ou 12x R\$ 129,50



**Motor 4 Tempos**  
**Bikelete**  
**Modelo 2015**  
a vista: ~~R\$ 3.890,00~~  
**R\$ 3.290,00**  
ou 12x R\$ 329,00

Av. Dr. Timóteo Penteado, 2720 - São Judas Tadeu (Picanço)

(11) 2279-0270 / 4372-8001

Pagamento em todos os cartões.



# Guti propõe que cidade seja 'irmã' de Stepanakert

WELLINGTON ALVES - O que Guarulhos, com quase 1,3 milhão de habitantes, tem de semelhança com Stepanakert, com 55 mil pessoas, capital da autodeclarada república de Nagorno-Karabakh, que sequer é um estado oficial? O vereador Gutu (PV) apresentou projeto de lei na Câmara Municipal que declara as duas cidades como irmãs.

Não é a primeira vez que tramita no Legislativo uma proposta de fazer ligação de Guarulhos com uma cidade com característica diferente. Em 2013, a Câmara aprovou projeto da então vereadora Luiza Cordeiro (PC do B) que tornou irmãs as cidades de Guarulhos e Ilhabela - 30 mil habitantes em uma ilha no litoral paulista. A semelhança entre as duas se deve a obra Cristo Crucificado, fei-

ta nos dois municípios pelo escultor Gilmar Pinna.

De acordo com Gutu, o estado de Nagorno ainda busca o reconhecimento do Brasil e há deputados de ambos os países interessados nisso. O projeto dele foi uma sugestão do representante da Câmara de Comércio entre Brasil-Nagorno. "Os empresários de lá querem fazer negócios em Guarulhos", afirmou. O jurista Luiz Flavio Gomes disse que o projeto não tem qualquer valor jurídico. "É estranho se declarar coirmã da capital de um estado que não existe."

**Nagorno-Karabakh  
fica no Azerbaijão,  
segundo a ONU**

## SEJA UM BANCÁRIO! CONQUISTE UM PLANO DE CARREIRA E ESTABILIDADE PARA TODA A VIDA.

PROJETO BANCÁRIO  
CAIXA ECONÔMICA  
BANCO DO BRASIL  
Nível médio

Remuneração até

**R\$ 3.280**

Confira outras vagas e suas remunerações:

RECEITA FEDERAL  
Auditor e Analista  
Até R\$ 16.116  
Nível superior

TRIBUNAIS  
Técnico (TRT / TRF / TRE)  
R\$ 6.117  
Nível médio

TÉCNICO DO INSS  
2.000 vagas solicitadas  
R\$ 4.620  
Nível médio

POLÍCIA CIVIL/SP  
Agente de Telecomunicações  
R\$ 4.023 - Nível médio  
252 vagas previstas

CONHEÇA TAMBÉM  
NOSSOS CURSOS ONLINE  
CENTRALDECONCURSOSONLINE.COM.BR

PRORROGADA

VEM PRA  
CENTRAL

QUEREMOS AJUDAR VOCÊ ALCANÇAR O SONHO DA CARREIRA PÚBLICA.  
FAÇA A SUA MATRÍCULA ATÉ O DIA 30/04 E CONCORRA A

**DESCONTOS DE ATÉ 100%** REGULAMENTO NO SITE.

UNIDADE GUARULHOS | Tel.: 2447-8800

Av. Doutor Timóteo Penteado, 1.232



centraldeconcursos.com.br

**CENTRAL DE  
CONCURSOS**

O Maior Índice de Aprovação do Brasil

# Ladrões explodem dois caixas em Cumbica

LUCAS DANTAS

EURICO CRUZ - Dois caixas eletrônicos foram explodidos com bananas de dinamite dentro de uma agência do Banco Santander, no Jardim Presidente Dutra (Região Cumbica), na madrugada de ontem. Apesar de a explosão ter destruído a parte eletrônica do caixa e atingido até o guarda-volumes da loja, os ladrões não conseguiram levar o dinheiro armazenado.

Segundo informações obtidas pela polícia, cinco homens em um carro e com armas de fogo com canos longos, provavelmente fuzis, desceram de um carro por volta das duas horas da madrugada e deram início à

ação criminosa. O ato foi rápido e eles fugiram antes dos policiais chegarem.

Moradores da região disseram que esta não é a primeira vez que o banco sofre tentativas de assalto. Em duas ocasiões anteriores os ladrões explodiram os equipamentos, mas também não conseguiram levar o dinheiro. Cada caixa guarda aproximadamente R\$ 100 mil.

A agência bancária não possui câmeras de segurança. Nenhuma testemunha foi identificada e ninguém se feriu durante a ação dos criminosos. Devido aos transtornos, a unidade bancária ficou fechada durante a parte da manhã e os clientes foram encaminhados às agências mais próximas.

A investigação do caso é de responsabilidade do 7º Distrito Policial (DP), onde o boletim de ocorrência foi registrado.



**Frustração** - Bandidos explodiram os caixas eletrônicos, mas não conseguiram remover o dinheiro e fugiram

**Cinco homens teriam participado do crime**

## Roubos a banco aumentam em 2015

DA REDAÇÃO - Dados acumulados da Secretaria de Segurança pública do Estado de São Paulo apontam que o número de roubos entre janeiro a março deste ano apresentou crescimento na comparação com o mesmo período do ano anterior.

Em 2015, foi registrada uma ocorrência de roubo

a banco, enquanto no mesmo período do ano passado nenhum foi registrado.

Em fevereiro, um caixa eletrônico, no Parque Cecap, também foi alvo de bandidos. A Folha Metropolitana divulgou em seu site um vídeo em que os bandidos comemoram o crime com tiros para o alto.

**VENDE-SE APTO**  
**DIRETO COM PROPRIETÁRIO**

3 DORM. COM SUÍTE. 76 M / 1 VAGA / SACADA GOURMET

Condomínio Clube  
+ de 15 itens de lazer.  
Entrada: **R\$ 180.950,00**  
+ financiamento  
Av. Timóteo Penteado, 2410.  
Vl. Galvão - Guarulhos / SP

**APTO NOVO**



**Valor total: 430 mil**

11 96751-4608 (Oi) Martins  
11 96374-0380 (Vivo)  
**apartamento76m@gmail.com**

## PROMOÇÃO METAFIO

Promoção válida até: 02/05/2015 ou enquanto durarem os estoques

Purificador de água  
Giovale Lorenzetti



**R\$ 185,00**

Lâmpada PL  
Avant 15 W/127 V 3U



**R\$ 7,70**



Torneira Elétrica  
Loren Easy  
Lorenzetti Branca



**R\$ 78,00**

Lâmpada PL  
Avant 11 W/127 V 2U



**R\$ 5,50**

Lâmpada PL  
Avant 20 W/127 V 3U



**R\$ 9,35**

Sensor de presença  
Sonora Sobrepor  
Maxtel



**R\$ 35,00**

Canaleta Alumbra  
20x10 BG



**R\$ 3,00**

Cabinho  
4 mm RL



**R\$ 120,00**

Lâmpada Espiral  
Avant 45 W/220 V



**R\$ 26,50**

TRAGA ESTE ANÚNCIO E GANHE 10% DE DESCONTO NESSAS PEÇAS!

Contato: [eletricametafio@gmail.com](mailto:eletricametafio@gmail.com) • (11) 3380-8886

Av. Presidente Humberto de Alencar Castelo Branco, 4101 - Vl. Antonieta





# Desaparecido reencontra família depois de 4 meses

**EURICO CRUZ** - Um caso raro. Perdido há mais de quatro meses, Helder Feliciano da Silva vivia nas ruas da Vila Barros (Região Centro) sem saber quando reencontraria a sua família. A dúvida dele se dissipou na tarde de ontem, quando um amigo o levou até o 1º Distrito de Polícia e com a ajuda de investigadores conseguiu localizar a irmã de Helder.

Severino José da Silva contou que observou Hélder buscar comida no lixo e dormir sob a chuva diversos dias. A

situação o sensibilizou e, ao descobrir que o morador de rua, na verdade, tinha vindo de Pernambuco, especificamente da cidade de Calçado, e que havia se perdido depois de sair da casa da irmã, decidiu ajudar o “amigo”.

“Ele precisava de ajuda. Dava para ver que ele é gente boa”, disse Severino.

Quando chegaram à delegacia, eles foram atendidos pelo investigador Marcus Bertolino, que a princípio não entendeu o que os dois senhores queriam.

“Ele começou falando que perdeu os documentos. Depois contou que veio de Pernambuco, aí percebi que dava para tentar localizar alguém da família”, explicou Bertolino.

O investigador pediu aju-

da para a agente de telecomunicação Luciene dos Santos, que conseguiu achar um boletim de ocorrência sobre o desaparecimento na data de 21 de dezembro. O B.O. foi feito por Sueli Feliciano, irmã de Hélder.

A polícia conseguiu fazer contato com Sueli. Por volta das 16h, ela chegou à delegacia acompanhada do marido para reencontrar o irmão. “Mesmo depois de quatro meses eu sempre acreditei que iria encontrá-lo”, disse a irmã aos prantos.

Helder sumiu de casa no dia 21 de dezembro

Pernambucano é casado e tem dois filhos adultos



**Felicidade** - Hélder (centro) teve ajuda para reencontrar família

## A TRILHA DA PERDIÇÃO

Helder é casado e pai de um casal. Ele tem problemas com álcool e, depois de chegar de Pernambuco, passava uns dias na casa da irmã em Heliópolis, Zona Oeste de São Paulo, quando saiu sozinho, se perdeu e não conseguiu voltar. Ele não se lembra de quando chegou a Guarulhos. Se não fosse a ajuda de Severino, provavelmente ele continuaria na rua.

**SUPLY WORLD**  
COPIADORAS E IMPRESSORAS



Soluções de impressão sob medida para sua empresa!  
**FECHÉ UM CONTRATO DE LOCAÇÃO COM TUDO INCLUSO**

**NENHUM CUSTO INICIAL**

Sua empresa aceita economizar ?

Solicite já uma visita!



**24427023**

Rua : João Zacharias, 295

Macedo - Guarulhos - SP

CEP : 07115-140

## Fim de semana tem dois homicídios

**EURICO CRUZ** - Dois homicídios foram registrados no último fim de semana na cidade.

Por volta das 13h de sexta, 24, o corpo de um homem carbonizado, no banco traseiro de um gol prata, sem placas, foi encontrado na Estrada de Bonsucesso, já na cidade de Itaquaquecetuba. O Setor de Homicídios foi acionado para fazer a perícia no local.

A vítima foi morta com 11 tiros antes de ser queimada e deixada sem nenhum documento para identificação. A desconfiança é que o corpo seja de um morador de Cumbica, mas ainda não há confirmação.

O outro crime ocorreu no sábado, 24, na Avenida Birinepe, no Jardim Cumbica. O adolescente W.S.M, 16, transitava pela via quando dois indivíduos em uma moto CG 125 com

capacetes para ocultar suas faces passaram e fizeram disparos contra o rapaz.

O menor foi atingido no torác e na nuca e encaminhado para o Pronto Atendimento (PA) Alvorada. Ele não resistiu aos ferimentos e morreu no PA.

O carona que estava na moto carregava um baú de entregador de pizzas, mas ninguém anotou o que estava escrito. O adolescente morava na rua em que foi assinado.

Em ambos os casos a polícia avalia se as vítimas tinham algum envolvimento com crime.

Depois de receber 11 tiros o homem foi queimado



M.S. - 1.5721.0007 - Indicações: Alívio sintomático da acidez estomacal, azia e má digestão associadas ao diagnóstico de úlcera péptica, gastrite, esofagite péptica e hernia de hiato, e também alívio dos sintomas consequentes de gases. ADVERTÊNCIAS: MYLANTA® PLUS É UM MEDICAMENTO. SEU USO PODE TRAZER RISCOS. PROCURE O MÉDICO E O FARMACÊUTICO. LEIA BULA.



DIGESTÃO  
SEM DRAMA

**Mylanta®  
Plus**

Hidróxido de alumínio 400mg/5ml,  
hidróxido de magnésio 400mg/5ml,  
simeticona 30mg/5ml

# Abandonada, piscina da AABB é risco de dengue

DEISY DE ASSIS - Fechado por falta de licença, o clube da Associação Atlética Banco do Brasil (AABB) Guarulhos, na Avenida Salgado Filho, Jardim Iporanga (Região Vila Galvão), é motivo de preocupação aos moradores. A piscina do local foi abandonada com água até a metade e oferece risco de proliferação do mosquito transmissor da dengue.

“Mais de dez moradores tiveram dengue”, comentou Rita de Cássia Souza, síndi-

ca de um condomínio próximo ao clube.

No mesmo trecho, o imóvel de número 2.754 também é alvo de queixas, pelo acúmulo de entulho e sucata. A Secretaria de Desenvolvimento Urbano informou que irá ao local.

Sobre o clube, a SDU informou que ainda aguarda documentações para a licença do imóvel interditado. A Secretaria de Saúde não se manifestou. No setor estadual da Federação das AABBs, em Brasília, a informação é de que o clube está ativo no sistema. Já na agência 0636 do Banco do Brasil, responsável pelo clube, a reportagem não conseguiu estabelecer contato pelo telefone 4965-6832.

**Imóvel com sucata  
também é alvo de  
denúncia**

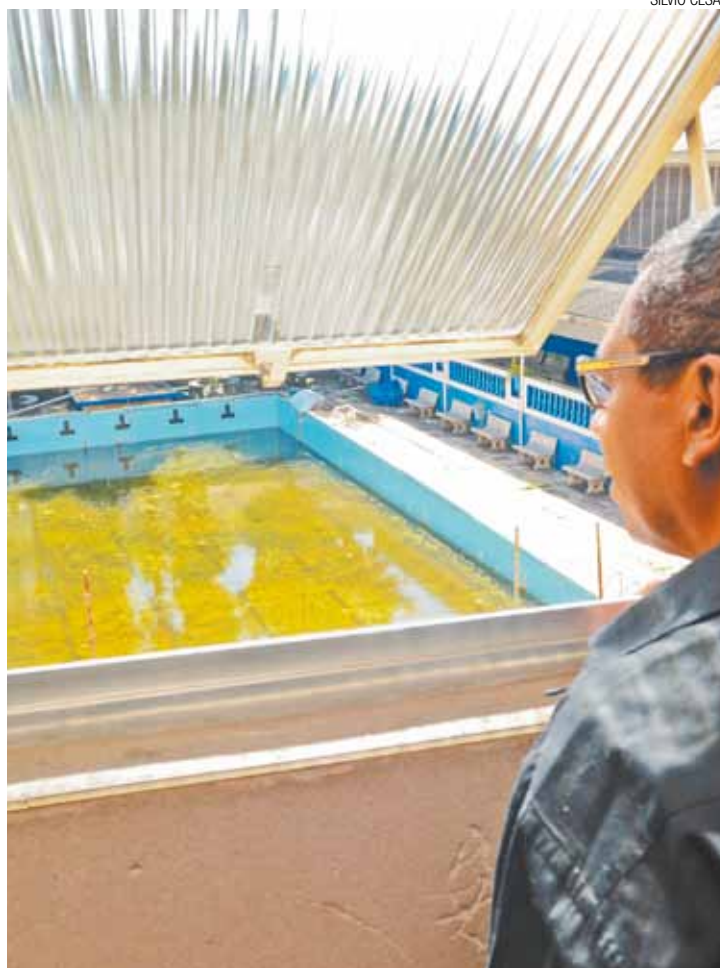

SILVIO CESAR

**Descaso** - Moradores temem aumento do surto de dengue na região

## Conselho autua pet shop onde cão morreu

DEISY DE ASSIS - Em fiscalização feita na sexta-feira, 24, o Conselho Regional de Medicina Veterinária de São Paulo (CRMV-SP) encontrou irregularidades no pet shop 'Amigão', no Jardim Adriana (Região Taboão), onde um cachorro morreu na semana retrasada.

Segundo o CRMV-SP no estabelecimento não há registro no órgão nem veterinário responsável e as condições higiênicas são precárias.

Conforme publicado na edição de sexta-feira, 24, a Secretaria de Desenvolvimento Urbano (SDU) também fiscalizou o local e identificou a ausência de alvará. Se não providenciar as regularizações o pet shop pode ser multado e até lacrado.

A Polícia Civil investiga se a morte do cão resultou de negligência.

## Calendário de restituição tem 7 datas previstas

RAPHAEL POZZI - O calendário dos lotes de restituição do Imposto de Renda (IR) neste ano tem sete datas previstas pela Receita Federal. A primeira delas é no dia 15 de junho. Um mês depois, o segundo lote tem previsão de receber o pagamento.

Já em agosto, a previsão da Receita para o terceiro lote é no dia 17. Em setembro e outubro, o dia 15 foi escolhido. Em novembro, dia 16. No último mês, onde o sétimo lote recebe, novamente no dia 15.

O valor da restituição será corrigido pela taxa Sistema Especial de Liquidação e de Custódia (Selic) a partir do primeiro dia de maio até a data da liberação. Uma vez encaminhada ao



banco, a cifra não sofre atualizações.

A Receita prioriza idosos acima de 60 anos e contribuintes que têm alguma moléstia grave, deficiência física ou mental, para o recebimento da restituição do IR. Se alguma informação declarada estiver incorreta e a declaração cair na malha fina, sua data de restituição só será calculada quando a situação for regularizada.

O contribuinte tem até um ano para resgatar o valor na rede bancária. Após esse prazo, o montante é devolvido para a Receita e pode ser requerido em até cinco anos pelo tributário, contados da data em que foi encaminhada para o banco.



# Mortos do Nepal já ultrapassam os 4 mil

**ESTADÃO CONTEÚDO** - O número oficial de mortes causadas pelo terremoto de 7,8 graus na escala Richter que devastou o Nepal no sábado chegou a mais de 4 mil, segundo estimativa divulgada pelas autoridades na madrugada de ontem. Os feridos somam mais de 7,2 mil pessoas.

A expectativa do governo nepalês é de que o número suba ainda mais, à medida que as equipes de resgate cheguem às áreas mais remotas. Os dados não incluem vítimas de avalanches, que são contabilizadas por associações de montanhismo. No monte Everest, por exemplo, 17 mortes já foram registradas.

Regiões da Índia e da China que fazem fronteira com o Nepal também foram atingidas. No primeiro, 60 pessoas morreram, enquanto, no segundo, foram 20. Bangladesh também sofreu com o tremor, mas ainda não há estimativa de vítimas.

Por conta do abalo, o mais devastador do Nepal em cerca de 80 anos, boa parte do país está no escuro e os sistemas de comunicação funcionam apenas de forma intermitente. Nos centros de tratamento e tendas improvisadas, faltam médicos, mantimentos, remédios e água.

No entanto, os governos e agências humanitárias de diversos países têm enviado ajuda humanitária. A Organização das Nações Unidas (ONU) divulgou ontem a estimativa de que 6 milhões de pessoas vivem ou viviam em áreas atingidas pelo tremor. A organização também enviará ajuda humanitária e muitos suprimentos.

**Autoridades locais acreditam que as mortes vão subir após resgate chegar aos vilarejos**



**Destruição** - Ainda existem muitas pessoas soterradas sobre os escombros das casas que caíram; número de vítimas fatais ainda deve subir

BERNAT ARMANGUE / ASSOCIATED PRESS / AE

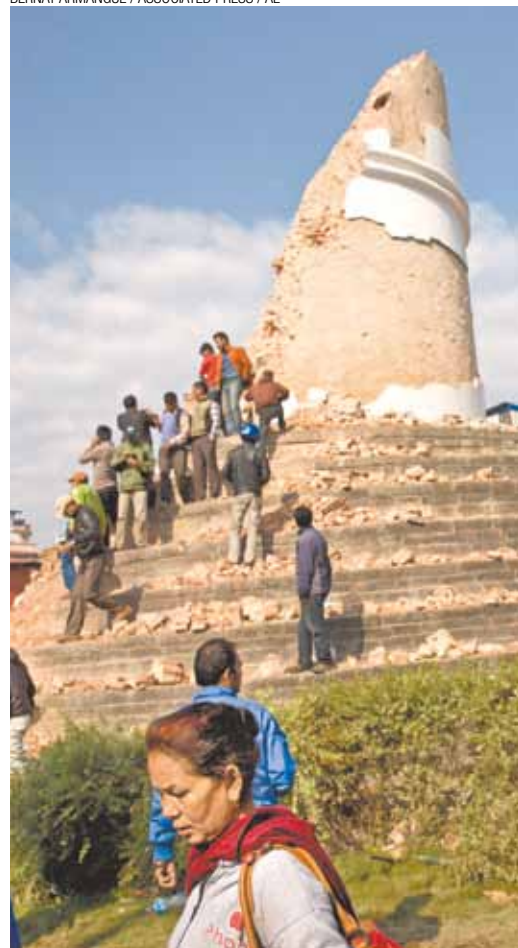

**História** - Monumentos foram destruídos no Nepal

## Cearense é resgatado

O alpinista cearense Rosier Alexandre foi resgatado por helicóptero do campo 1 do Monte Everest, a 5,9 mil metros, ontem. A assessoria de imprensa do projeto Sete Cumes, comandado por Rosier, informou que o “tempo limpo” no Nepal, permitiu que os helicópteros fizessem várias viagens para resgatar os montanhistas no Everest, presos após os terremotos. O alpinista ligou para família no Ceará anunciando o resgate às 3h37min (horário de Brasília).

Rosier já está com o filho, Davi Saraiva, que também faz parte do projeto. Eles passam bem e se encontraram no campo base do Monte Everest, onde procuravam equipamentos que foram abandonados após a avalanche. O alpinista cearense relatou que ao descer do helicóptero viu um “cenário de guerra”.

Agora Rosier e Davi seguem em caminhada para Gorak Shep, um vilarejo próximo ao Everest. Lá devem permanecer os próximos dias. Mais cedo, por volta de uma hora da madrugada (horário de Brasília), Davi Saraiva fez contato com a família.

## Muitos contratempos

No domingo, o alpinista postou por volta das 16h30 (horário de Brasília) em sua página no Facebook que estava em condições difíceis após os terremotos no Nepal. “Decidimos agrupar a equipe no campo 2 do Monte Everest. O campo 1 foi atingido intensamente enquanto nós estávamos escalando”, relatou.

A mensagem destaca que o campo base no Monte Everest “foi destruído”. Ele também informou que a médica da expedição, a americana Eve Girawong, morreu na avalanche que atingiu o campo base. “Nosso coração está com a família de Eve. Ela era muito amada e uma grande adição a nossa equipe. Sentiremos sua falta”, escreveu o alpinista. No texto na rede social, o cearense também descreveu as dificuldades enfrentadas pelo grupo isolado no Everest. “Estamos com pouca comida, sem baterias e temos que descer. Não há rota pelo Khumbu Ice Fall”, escreveu.

O alpinista havia explicado que uma equipe de montanhista foi destacada para procurar um possível caminho de descida, mas “voltou sem sucesso de passagem” e não seria feita nova tentativa do tipo.

# CAG enfrenta Embu Guaçu no Paulistão de Futsal 2015

REPRODUÇÃO / FACEBOOK

RÔMULO MAGALHÃES - Após a estreia com vitória por 4 a 2 em cima do Primeiro de Maio, o Clube Atlético Guarulhense (CAG) se prepara para jogar a segunda rodada do Paulistão 2015 contra o Embu Guaçu, fora de casa, no dia 9 de maio.

“Para um time que treinou apenas duas vezes juntos foi uma estreia bem positiva”, disse o presidente do clube, Adriano Chiozi, o Índio.

Os gols do time de Guarulhos na partida da última sexta-feira, 24, foram marcados por Bolacha, duas vezes,



Estreia - Ginásio da Ponte Grande foi o local do primeiro jogo do CAG

Bruno e Léo. “O primeiro tempo foi bem equilibrado e a partida virou 1 a 1. No segundo tempo o nosso time se desenvolveu melhor e conseguiu sair vitorioso”, comemorou Índio. “Agora vamos em busca de mais uma vitória, dessa vez fora

de casa”, completou.

O Clube Atlético Guarulhense foi formado em parceria com a Liga Ponto de Encontro do Futsal e é treinado por Luiz Fernando, o Tete, toda terça-feira à noite na quadra da liga, na Vila Augusta.

Futsal da cidade faz 1º jogo fora de casa em maio

## AD Guarulhos segue sem vitória

RÔMULO MAGALHÃES - Jogando fora de casa pela primeira vez na Quarta Divisão do Campeonato Paulista 2015, o AD Guarulhos iniciou vencendo a Portuguesa Santista por 2 a 0, mas tomou a virada e saiu derrotado. A partida aconteceu no último domingo, 26, Estádio Ulrico Mursa, em Santos.

O Índio abriu o placar com Carlos Eduardo no

primeiro tempo. Na segunda etapa, logo no início, ampliou o marcador com Roberto, em cobrança de pênalti. A Briosa fez o primeiro gol aos 18 minutos, empatou aos 23 e virou faltando um minuto para acabar o jogo.

Com a derrota, a equipe de Guarulhos ficou na sétima colocação do Grupo 3, com apenas um ponto con-

quistado.

Na próxima rodada, recebe a Mauaense no Estádio Antônio Soares de Oliveira, a partir das 15h.

Time tem um empate e uma derrota no torneio

## HORÓSCOPO

OMAR CARDOSO FILHO | www.omarcardoso.com.br

**ÁRIES:** Se ainda não têm a sua casa própria, saiba que esta é a fase mais favorável para conseguí-la. Terá sucesso no comércio, na indústria e nos negócios relacionados com terras.

**TOURO:** Você agora terá maiores chances de lucrar inesperadamente. Felicidade amorosa, conjugal e familiar. Sua vida amorosa e sexual estará recebendo influências astrais positivas.

**GÊMEOS:** Felicidade amorosa sentimental e bastante sucesso em diversões e nas festividades onde comparecer, estão previstos para você. Bom relacionamento com os familiares e amigos.

**CÂNCER:** Fale pouco e escute mais hoje. Seja cauteloso no campo dos negócios, e não revele suas ideias a ninguém. Bom, contudo, para tratar de questões legais e de escritos de modo geral.

**LEÃO:** Prudência será bastante aconselhável, uma vez que afastará a possibilidade de se perder em pequenos negócios ou outros assuntos. Saúde, dinheiro e amor sob bons fluxos astrais.

**VIRGEM:** Indicações de que conseguirá obter os mais propícios resultados. O convívio com novos amigos deverá fazer você mudar alguns de seus hábitos para melhor.

**LIBRA:** Faça o que puder para aumentar suas amizades ou então, conservar as que já fez. Evite atritos com quem quer que seja a fim de não criar inimigos, declarados ou ocultos.

**ESCORPIÃO:** Acautele-se um pouco diante das notícias que ouvir falsas ou favoráveis. Momento excepcional para a vida amorosa e conjugal. Fator de benefício real.

**SAGITÁRIO:** Período feliz com muitas novidades e atrações, principalmente nos assuntos sentimentais e pessoais. O seu trabalho trará bons resultados bem como os negócios e amizades.

**CAPRICÓRNIO:** Indícios de êxito nas questões de casamento. Momento excelente para resolver um problema financeiro. A badalação deve continuar neste período.

**AQUÁRIO:** Sentimentalmente, este será um grande dia. Procure aproveitá-lo do melhor modo possível. No que tange aos negócios, poderá empreendê-los a qualquer momento.

**PEIXES:** Algumas dificuldades na vida social e familiar estão previstas para hoje. Cuide também da saúde e principalmente de seu dinheiro, pois está predisposto a gastar a esmo.

## PALAVRAS CRUZADAS DIRETAS

www.coquetel.com.br

© REVISTAS COQUETEL 2014

Prefeito responsável pelo projeto de revitalização Porto Maravilha (Rio)	Projeto pedagógico que promove integração dos alunos com necessidades especiais	Atração dos Leilões Maranhenses	Sombrinhas melancólicas	Enleitar imundade (7): prerrogativa judicial do Congresso	Dispositivo que abre porta de shoppings
Adoçante	Flota de (7), diversão típica de bares	Nando Reis: gravou "Luz dos Olhos"		E apreciada em mirantes e torres	
Doar muscular causada por falta de potássio	Reim Brinde de festas infantis	Volante da Grêmio (hol.)	Pagar (salário) antes do dia	Vilão das "Meninas Superpoderosas" (TV)	Pintura carnem em trabalhos do CA
Autoridade máxima de navio ou aeronave	Vegetal em conserva apreciada no hambúrguer	A roupa dada a necessitados	Imobiliza o braço	Desse lugar	
O "cérebro" do PC (Inform.)					Porto mais intenso ou elevado
Competição automobilística off-road		Cidade do Jago Garivota, em Iupi			(7) a alma: objetivo de lutas espirituais
Material do ferro velho	(7)-silvestre, fruto arroxeado		Meio, em inglês		
Ilustrismo (abrev.) (7) Holtz, atriz		Alvo do xaxex-mate, no xadrez	Aqui está		"Quem te Via, Quem te (7)": música
Local de moradia de casais em aguros		Sem (7): único, exclusivo (bras.)			

BANCO 28

Use as cores para combater o estresse!

Nas bancas e livrarias.

### Solução

V	B	O	S	O	S	V	A
L	V	B	I	V	U	Z	A
E	A	I	E	M	A	L	I
N	V	E	L	V	A	V	A
L	V	A	I	A	V	A	V
U	H	V	A	N	C	I	V
O	E	V	O	S	O	S	V
L	V	A	I	A	V	A	V
E	N	V	D	N	V	O	V
C	A	S	E	S	E	S	O
O	N	I	M	A	C	A	S
C	A	S	E	S	E	S	O
N	T	I	N	I	N	O	
E	D	I	C	O	N	T	E
E	D	O	R	A	S		
L	A						

# Gostaria de ser Modelo?

## ou fazer figuração na TV?

acesse

[www.portamodelos.com.br](http://www.portamodelos.com.br)

e faça seu cadastro



**CASA PORTUGUESA**  
Restaurante  
**Rei do Bacalhau**

Rua Marcelino Petito, 31 - Picanço - Guarulhos - SP  
www.casaportuguesarestaurante.com.br **2452-3344**

**ANUNCIOU VENDEU!**

**FOLHA METROPOLITANA**

Anuncie: (11) 2475-7888  
Classificados: (11) 2475-7810

**DINHEIRO**

**CRÉDITO PESSOAL**

Para compra de seu imóvel, troca de seu automóvel e quitações de débito, sem consulta ao SPC e SERASA. Liberação no mesmo dia, documentação registrado em cartório.

**EXEMPLOS**

R\$9.000 em 60x de R\$200,00  
R\$15.000 em 60x R\$330,00  
R\$20.000 em 240 de R\$170

**CONTATOS (11) 2228-7029/ 98730-1481 (TIM)**

**AUTOS**

**ANTÔNIO CAR AUTO PEÇAS**

Especializada em peças elétricas e mecânicas novas e reconhecidas - Acessórios em Geral

**Bateria 55 Amperes R\$ 175,00**  
**Óleo p/ Motor a partir de R\$ 10,00**

**(11) 4641-2160 / 4641-2259**  
Rua João Cabral de Melo Neto, 14 - Pq. Piratininga - Itaquá / SP

**CURSOS**

**CURSO PREPARATÓRIO PARA SUPLETIVO**  
ENEM, ENCCEJA E EJA

Você não tem 1º ou 2º grau? Nós temos a solução!

Matrícula Grátis  
Aulas 1 vez por semana  
Curso Rápido

**CURSO NACIONAL**

**2408-4200**  
R. JOÃO GONÇALVES, 275, CENTRO  
www.cursonacional.com.br

**CURSOS**

**Nova Era**  
Cursos & Supletivos

**SUPLETIVO 1º E 2º GRAU**

**CURSO PREPARATÓRIO PARA EXAMES DE SUPLETIVO**

- ✓ AULA UMA VEZ POR SEMANA
- ✓ CURSO EM 2 MESES
- ✓ CERTIFICADO VÁLIDO PARA FACULDADES CONCURSO PÚBLICO E EMPRESAS
- ✓ 15 ANOS DE TRADIÇÃO

**MATRÍCULAS ABERTAS** **Matricula e Apostila Grátis**

www.novaerasupletivos.com.br

Centro **4965-2774**  
R. Pres. Prudente, 238  
Taboão **4966-0808**  
R. Maria Elisa, 35 - Sobreloja

**Tudo aqui**  
**LIGUE E ANUNCIE 2475.7810**

**IMÓVEIS**

**ZUCCARO IMÓVEIS**  
CRECI 43015  
www.zuccaro.com.br **2408-7888**  
Rua Tabajara, 419 - Vila São Jorge

LOCAÇÃO	Térrea	Salas Comerciais
<b>APARTAMENTOS</b>	Vi. São Jorge 01Dorm(ste), sala, coz, wc. R\$1.000,00. Ref Carlos 94762-6499	centro R\$ a partir de 900,00. Ref Magrão 7885-4664
Apto Tijuca 02Dorms, sala, coz, wc, 01vaga. R\$900,00. Ref Magrão 7885-4664	Térrea Bom Clima 03Dorms(ste), sala, coz, wc, 03vagas. R\$1.600,00. Ref Carlos 94762-6499	Salão Comercial Centro 120m² 02 wc. R\$8mil. Ref Carlos 94762-6499
Apto Macedo 03Dorms(ste), sala, coz, wc, 02vagas. R\$1.500,00. Ref Magrão 7885-4664	Térrea Jd. América 03Dorms, sala, coz, wc, 02vagas. R\$1.600,00. Ref Carlos 94762-6499	Prédio Comercial Bom Clima R\$18mil. Ref Carlos 94762-6499
Apto Continental 02Dorms, sala, coz, wc, 01vaga. R\$850,00. Ref Magrão 7885-4664	Térrea Vi. São Jorge 01Dorms(ste), sala, coz, wc. R\$1000,00. Ref Carlos 94762-6499	Salão Comercial Santa Mena 100m² R\$6mil. Ref Carlos 94762-6499
Apto Gopoúva 02Dorms, sala, coz, wc, 01vaga. R\$1.300,00 c/ tudo. Ref Carlos 94762-6499	Térrea Comercial Pio XII 02Dorms, sala, coz, wc, 02vagas. R\$2.300,00. Ref Carlos 94762-6499	Galpão Jd. Rosa de Franca 400m², escri, wc. R\$6.500,00. Ref Carlos 94762-6499
Apto Bom Clima Mobilado!!! 02Dorms, sala, coz, wc, 01vaga. R\$1.600,00 c/ tudo. Ref Carlos 94762-6499	<b>CASAS</b>	<b>COMERCIAL</b>
Térrea Alto Padrão Vi. Moreira 04Dorms(ste), sala, coz, wc, 12vagas. R\$4mil. Ref Magrão 7885-4664	Prédio Comercial Santa Mena 03 salões de 200m² cada. 02 wc, 03 vagas. R\$8mil. Ref Magrão 7885-4664	Ponto Comercial Tijuca 04Escri, 14vagas. R\$6mil. Ref Magrão 7885-4664
Térrea Paraventi 02Dorms, sala, coz, wc, 01vaga. R\$900,00. Ref Magrão 7885-4664	Salão 300m² Vi. Moreira R\$4mil. Ref Magrão 7885-4664	Salão Vi. São Jorge 200m², 02vagas. R\$3mil. Ref Magrão 7885-4664

**SAÚDE**

Seu desejo de ter UNIMED para sua empresa a partir de duas vidas, já pode ser realizado.

Quer ver o desejo da sua empresa realizado? Então confira a melhor tabela custo x benefício de 2 a 29 vidas do mercado.

**Unimed**  
Guarulhos

**PLANOS (2 A 29 VIDAS) - VALORES EM R\$ - REGIONAL**

FAIXA ETÁRIA	BÁSICO ENFERMARIA PRÉ-PAGAMENTO	COPARTICIPAÇÃO	ESPECIAL APART. PRÉ-PAGAMENTO	COPARTICIPAÇÃO
0 a 18	R\$ 89,39	R\$ 80,94	R\$ 112,32	R\$ 101,80
19 a 23	R\$ 114,42	R\$ 103,60	R\$ 143,78	R\$ 130,28
24 a 28	R\$ 121,52	R\$ 110,02	R\$ 152,70	R\$ 138,36
29 a 33	R\$ 125,04	R\$ 113,20	R\$ 157,16	R\$ 142,38
34 a 38	R\$ 136,54	R\$ 123,62	R\$ 171,62	R\$ 155,48
39 a 43	R\$ 155,66	R\$ 140,92	R\$ 195,66	R\$ 177,68
44 a 48	R\$ 218,52	R\$ 197,76	R\$ 273,90	R\$ 248,68
49 a 53	R\$ 291,80	R\$ 264,18	R\$ 366,77	R\$ 332,28
54 a 58	R\$ 327,40	R\$ 296,40	R\$ 411,50	R\$ 372,82
59 ou +	R\$ 533,66	R\$ 483,12	R\$ 667,70	R\$ 604,98

AGENDE AGORA MESMO UMA VISITA COM NOSSOS CONSULTORES:

**(11) 2463-2400**  
www.g13planosdesaude.com.br

# O MAIOR AMOR DO MUNDO!

Guarulhos tem o presente especial que sua mãe merece!

Homenagem da **Associação Comercial e Empresarial de Guarulhos** àquelas que geram a vida com muito amor. **Parabéns pelo seu dia!**

# Feliz dia das Mães



[www.guarulhostem.com.br](http://www.guarulhostem.com.br)



[www.aceguarulhos.com.br](http://www.aceguarulhos.com.br)