

Secretaria da Saúde confirma 25,7 mil casos de dengue em Guarulhos neste ano

# FOLHA METROPOLITANA

o jornal de Guarulhos

44 ANOS

BETO MARTINS



Área abandonada em Cumbica

Cidade

Pág. 10

Quinta-feira, 24 de dezembro de 2015

Ano 43 Nº 13322

Cidade

Pág. 9

[www.facebook.com/jornalfolhametro](http://www.facebook.com/jornalfolhametro)

[www.folhametro.com.br](http://www.folhametro.com.br)

Distribuição Gratuita

# Elói Pietá critica inchaço da Prefeitura de Almeida

Em entrevista exclusiva para a **Folha Metropolitana**, ex-prefeito diz que o excesso de cargos comissionados engessa administração do seu sucessor. Pietá avalia o trabalho que o próximo prefeito terá para resolver os problemas antes de decidir pela pré-candidatura. **Pág. 4**

EDISON TEMOTEO / FUTURA PRESS / AE

Acidente fere seis na Fernão Dias **Pág. 10**

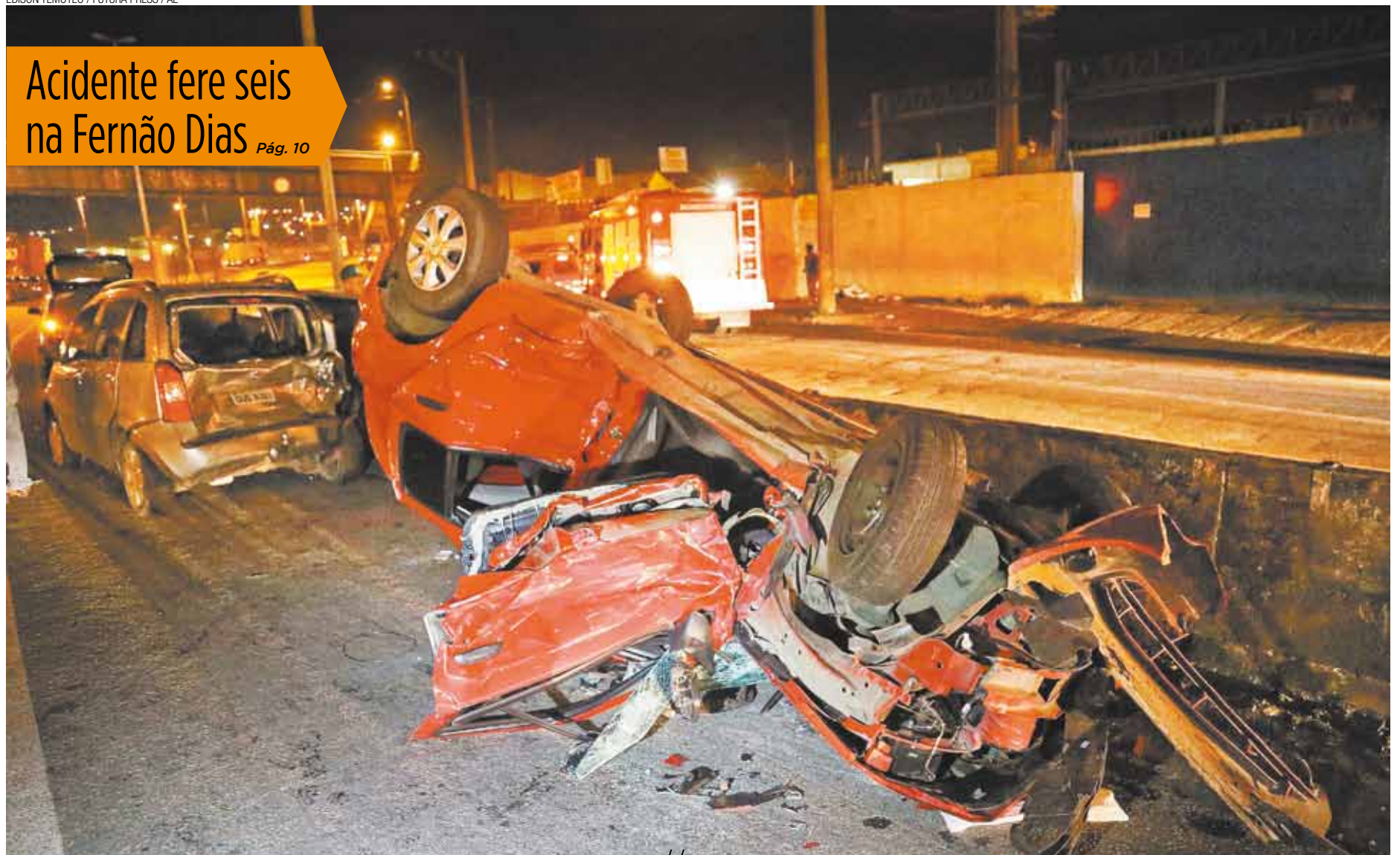

“Precisa escolher: ou sofre a cidade ou os acordos partidários” Elói Pietá (PT), ex-prefeito

**14,25%** Selic (ano) **R\$ 788** Salário Mínimo

**Disque-Denúncia**  
**181**

“O mato alto atrai ratos e baratas, principalmente neste calor”, Moradora do Parque Continental





## EDITORIAL

## Vai ser necessária muita calma para encarar desafios de 2016

Esta é a nossa última edição de 2015. Gostaríamos de dizer aos leitores, amigos e anunciantes que o próximo ano será repleto de avanços sociais, conquistas pessoais e uma intensa atividade empresarial. Mas como já noticiamos em 26 de agosto, a presidente Dilma Rousseff só acredita que o País volte a crescer em 2017. Então, muita paciência para enfrentar a próxima jornada de 365 dias.

Naquele dia, em rápida entrevista, concedida por telefone do Palácio da Alvorada antes de seguir viagem para cumprir agenda em quatro cidades, a presidente da República frisou que a economia brasileira é forte, mas como

não há controle sobre a economia de outros países, é difícil prever os reflexos de tais crises dentro do País.

“Vivemos um momento de dificuldade, em que temos de fazer ajustes na economia para voltar a crescer e é razoável que as pessoas

se sintam inseguras e preocupadas com o futuro”, disse. E frisou: “Faço apelo para que a preocupação não se transforme em pessimismo generalizado.”

Dilma Rousseff reconheceu que as pessoas estão preocupadas com o emprego e com a alta da inflação “que vem, de fato, crescendo”, mas disse que a boa notícia é que a tendência é de que os índices inflacionários comecem a cair. O final do discurso até que teve boa dose de otimismo, mas em tom patético.

Sabemos que existem otimistas (e é muito bom que eles se espalhem pelos quatro cantos do Brasil), mas infelizmente eles devem ser derrotados em sua visão contemplativa diante dos fatos que acontecem no mundo.

O momento é duro, requer muito trabalho, disposição para enfrentar obstáculos que, às vezes, irão parecer insuperáveis e, acima de tudo, saber reconhecer que andamos para trás em relação aos países em desenvolvimento nos últimos anos. E isso, só deve mudar em 2017.

## RETRATO



LUCAS DANTAS

**Começou** - Neste período do ano, é comum fazer muito calor durante a manhã e chover forte no fim da tarde

### PONTO DE VISTA

ANTONIO C. FRIZZO

é padre e assessor das Pastoriais Sociais  
acfrizzo@uol.com.br



### Natal: referência histórica a Jesus

O evangelho de Lucas oferece uma informação sobre o nascimento de Jesus. Escreve: “Ora, naquele tempo, um edito de César Augusto ordenou que se fizesse um recenseamento de todo o Império. Este primeiro recenseamento efetuou-se enquanto Quirino era governador da Síria” (Lucas, 2,1-20). As

**Há dois mil anos, Natal é a chance de viver a mensagem: “paz na terra aos seres humanos”**

informações do evangelista não são precisas, quando comparadas aos textos extra-bíblicos. Otávio Augusto governou o vasto Império por 41 anos. Entre os anos 27 a.C a 14 d.C., Roma presenciou um forte crescimento administrativo, implementado por ordem de Augusto. O recenseamento foi uma iniciativa, entre outras, para aumentar impostos. No tocante a Sulpício Quirino, o historiador Flávio Josefo menciona

um recenseamento romano, no ano 7 depois de Cristo. Mas considerando que Quirino governou a região da Siro-Palestina nos anos 12 a 10 a.C, possivelmente Lucas esteja referindo-se a um recenseamento, feito por ordem de Quirino, e que se estendeu até os anos 7 a 6 a.C, quando teria nascido Jesus.

Deste pormenor, Lucas elabora o nascimento pobre do homem Jesus. Nosso evangelista se esforça na elaboração de uma mensagem para suas comunidades necessitadas de informações sobre a origem de Jesus. Informa que a mãe, Maria, estava grávida e, em companhia do marido José, não encontram “uma sala” para dar à luz, na pequena e tradicional cidade de Belém – Casa do Pão, em hebraico. Entre pastores – pessoas consideradas impuras pela aristocracia sacerdotal -, “numa manjedoura” nasceu o primeiro filho do casal.

Na pessoa de Jesus acontece o Natal. Deus vem a nós na pessoa do “menino pobre”. Nasce como nós o filho de Deus, Jesus de Nazaré. Historiadores romanos como Tácito (56 a 117 d.C) e Suetônio (70 a 130 d.C), o aristocrata hebreu, Flávio Josefo (37 a 100 d.C) referenciarão em suas obras a pessoa e o movimento inaugurado por Jesus. Há dois mil anos, Natal segue sendo uma oportunidade de viver, falar e celebrar a mensagem anunciada pelo anjo: “paz na terra aos seres humanos”. Sem paz não há renascimento, não acontece o mistério do Natal.

## ANOTE

**A Folha Metropolitana** agradece e retribui os votos de boas festas recebidos de Karina Martins e equipe da Máxima Assessoria, Amanda Ambrosina e equipe da Marqueterie Agência de Comunicação, Renata Portugal e equipe da Virou Notícia, Solange Arten e Sílvia Guerra e equipe da SG Assessoria, Nilsa Tomé e Lívia Bollos e equipe da Mobly, Pedro e equipe da Hayai Assessoria, Pedro De Biasi e Fernando Porfírio e equipe do Cursinho da Poli, Bianca Sturlini, Aline Cabral, Juliana Menezes, Giovanna Paulucci, Rosana De Salvo, todas da ADS Comunicação, Andréa Guardabassi e Sílvia Morello e equipe da G3 Comunicação, do prefeito de Guarulhos, Sebastião Almeida, da cabo Elisângela, soldado Maine Ferreira e do 1º Tenente da PM Hélio Rodrigues Filho, ambos do CPA/M-7 de Guarulhos, e dos demais integrantes da corporação, da Margarete Romão e equipe da Receita Federal em Guarulhos, de Maurício Colin e Fabiana Blanco, do Ciesp Guarulhos, Isabella Araújo e Adriano Magrinelli e equipe da Universidade Romão e Celso Soares, secretário especial assistente do PPL de Guarulhos.



CNPJ: 44.193.423/0001-40

Sede, Redação e Publicidade: Rua Ipê, 144 - Jardim Guarulhos - Guarulhos - SP  
CEP: 07090-130 - Fone: (11) 2475-7800

Presidente: Paschoal Thomeu (in memoriam)  
Diretora-Presidente: Andréa Santos Thomeu - Diretor-Geral: Orlando Reinas Jr.  
Gerente de Marketing: Alberto Frazão Junior - junior.mkt@metronews.com.br  
Editor-Chefe e Jornalista Responsável: Vicente de Aquino - vicente.red@metronews.com.br  
Editor-Executivo: Paulo Manso - paulo.red@folhametro.com.br  
Editores: Alexandre de Paulo - alexandre.red@metronews.com.br - Wellington Alves - walves.redacao@folhametro.com.br  
Chefe de Reportagem: Chico Junior - chico.junior@folhametro.com.br  
Editor de Arte: Sidney João de Oliveira - sidney@metronews.com.br  
Subeditor de Arte: Ricardo Leocadio - ricardoleocadio@metronews.com.br  
Diagramação: Mauro Dias dos Santos - Fotos: Lucas Dantas  
Redação: redacao@folhametro.com.br  
Gerente Comercial: Alceu dos Santos - alceu@folhametro.com.br  
Agências: Ramon Martins - ramon@metronews.com.br  
Comercial: comercial@folhametro.com.br  
Distribuição: circulacao@folhametro.com.br. Recursos Humanos: nadir.matos@folhametro.com.br  
Noticiário: Reportagem local e Agência Estado. Filiado a: APJ - Associação Paulista de Jornais  
Representantes Comerciais em Brasília e Rio de Janeiro: Pereira de Souza & Cia. Ltda.  
Fones: (61) 3226-6601 / (21) 2544-3070  
Impressão: FolhaGráfica

Os artigos e colunas assinados são de responsabilidade de seus autores.

www.folhametro.com.br



# Estado entrega 100 cartões do VidAtiva para idosos

**EURICO CRUZ** - O secretário estadual de Esporte, Recreação e Lazer, Jean Madeira, entregou ontem 100 cartões do projeto VidAtiva, iniciativa que contempla pessoas a partir de 60 anos com um cartão magnético carregado mensalmente com R\$ 57 que podem ser utilizados em academias credenciadas pela pasta. O evento foi realizado no Colégio Eniac, no Centro.

“Você consegue gerar oportunidade para que os ultrajovens, como prefiro chamar os idosos, façam pilates, esteiras, aulas de condiciona-



LUCAS DANTAS

**Maioria** - Mais de 90% das beneficiárias do cartão na cidade são mulheres

mento físico e, quem sabe, assim como eu, usar um quimono para fazer aula no dojo (tatame)”, disse o secretário.

Atualmente, o VidAtiva atende 3,3 mil idosos em todo o Estado de São Paulo, mas este foi primeiro lote para a cidade de Guarulhos.

A princípio, o município conta com três academias credenciadas pela Secretaria de Esporte. A prioridade da proposta são idosos com até três salários mínimos de renda mensal e com indicação médica para a prática de atividades físicas.

**Idosos com três mínimos de renda são beneficiados**

## CONECTADO

**ERNESTO ZANON**  
é jornalista e diretor do portal GuarulhosWeb  
Contato: zanon@guarulhosweb.com.br  
(11) 94796-1162 - WhatsApp



### Festa do 31

Os menos avisados que foram ao Gaivotta Sertanejo na noite de terça-feira, ou viram nas redes sociais, tiveram a impressão de que se tratava de uma festa do PHS, partido comandado pelo vereador Edmilson Americano, tantas eram as menções ao número 31 na decoração do evento. Em vez de difundir a legenda do próprio partido, o aniversariante e dono da comemoração, o vereador Guti (PSB), preferiu divulgar sua idade nova.

### Roubando a cena

Apesar de algumas dezenas de amigos e pré-candidatos do PSB terem ido prestigiar a festa de Guti, o deputado federal Eli Correa Filho (prefeiturável pelo DEM) roubou a cena ao aparecer na casa de shows. Com seu jeito carismático, ganhou abraços e a simpatia de muitos até então “homens e mulheres” de confiança do aniversariante do dia.

### Verdade e justiça

O bispo diocesano de Guarulhos, dom Edmilson Amador Caetano, reconhece que a cidade e o País precisam de mudanças. Mas ele aponta que o papel da Igreja Católica no momento de crise não deve ser partidário, mas sim de comunhão e ética. Porém, ressalta que a igreja não pode se omitir. Deve mostrar ao fiel a verdade e a justiça.

### Muita oração

Já o vereador Gilvan Passos (PSDB), da igreja Evangélica Pentecostal Unidos em Cristo, prefere orientar os fiéis para que continuem acreditando em Deus, que frequentem a igreja e sempre pratiquem o bem. Ele sugere muita oração para os governantes, “mesmo que não tenha votado neles”, porque são eles que ajudam no desenvolvimento do País.

### Paz e bem

Esta coluna, que volta a ser publicada no próximo dia 5 de janeiro, deseja a todos os leitores um Natal de muita paz. E aproveita para manifestar os votos de que o ano de 2016 seja de grandes mudanças para todos. Que as pessoas de bem entendam o sentido de sua participação no processo coletivo, que pode transformar uma cidade e um País. Sempre para melhor!

**Cinépolis**  
VOCÊ NUNCA VIU CINEMA ASSIM!

**ALVIN E OS ESQUILOS: NA ESTRADA**  
SOMENTE NOS CINÉPOLIS

**NA COMPRA DE 01 CINE CAIXINHA**

**GANHE 01 FRISBEE**  
COLECIONE!

\*IMAGEM MERAMENTE ILUSTRATIVA \*\*ATÉ ACABAREM O ESTOQUE \*\*\*CINE CAIXINHA COMPOSTA POR 1 PIPOCA E 1 REFRIGERANTE DE 300 MLs

A CINÉPOLIS FUNCIONARÁ NOS DIAS 25/12 E 01/01 - CONFIRA A PROGRAMAÇÃO NO NOSSO SITE.

PARQUE SHOPPING MAIA [cinepolis.com.br](http://cinepolis.com.br)

**GUARULHOS**  
em tempo real **Web**

**A notícia no momento em que ela acontece**

WhatsApp: 11 94702-3664

[www.guarulhosweb.com.br](http://www.guarulhosweb.com.br)



# “HÁ EXCESSO DE COMISSIONADOS”

## Pietá diz que gestão Almeida deve ser mais enxuta

EURICO CRUZ - Professor e advogado, Elói Pietá foi prefeito de Guarulhos durante dois mandatos (2001-2008) pelo Partido dos Trabalhadores (PT) e é citado por muitos como o nome capaz de unir a sigla, diante de uma imagem negativa nos tempos atuais, para as eleições de 2016.

Apesar da insistência de algumas alas do PT, Pietá só aceitou conceder a entrevista à Folha Metropolitana na condição de ex-prefeito para fazer uma avaliação da atual situação econômica e política da cidade, de maneira que não fosse tratado como pré-candidato.

Pietá já foi secretário nacional do PT e um dos homens que ajudou a fundar o partido entre 1979 e 1980. Defende com unhas e dentes o mandato da presidente Dilma Rousseff e disse que qualquer tentativa de destituí-la do poder é um “golpe anti-democrático” que agravaria ainda mais a crise.

Sobre os problemas da cidade, o ex-prefeito disse que se “alguém disser que está bom, não está, não é verdade. Tem muitos problemas a resolver e a solução disso é o grande debate que tem que ser feito. (Mas) tem coisas em que o poder público também é vítima”. A edição impressa traz um resumo com algumas das repostas de Pietá. A íntegra da entrevista está disponível no site [www.folhametropolitana.com.br](http://www.folhametropolitana.com.br).

**Folha Metropolitana - Elói, como você avalia a atual situação financeira de Guarulhos?**

Elói Pietá - Todas as prefeituras, governos estaduais e, evidentemente, o governo federal, estão em dificuldade fiscal. Os gastos assumidos têm sido maiores que a receita. Isso, se ocorre uma ou outra vez, é possível superar de uma maneira fácil, mas, quando se torna algo crônico, existem mudanças importantes a serem feitas. O poder público local investiu bastante na década de 2001 a 2010 e conseguiu muitos avanços nos primeiros anos desta década atual, e isso foi gerando uma série de responsabilidades que hoje se chocam com a queda da arrecadação em face da crise econômica que vive o mundo e se abateu sobre o Brasil.

**Você acha que faltou planejamento ao atual governo?**

Nem tudo é absolutamente previsível. Este governo atual tem acertos, mas do ponto de vista desta relação arrecadação e

despesa, eu acho que teria de ter tido uma política de maior contenção.

**Quais despesas você acha que poderiam ser contidas?**

Eu acho que há um excesso de cargos comissionados e isso não pode continuar assim. É um excesso de pessoas que eu diria que não cumprem atividades essenciais ao desenvolvimento de ações da Prefeitura. Esse é um dos problemas que repercute sobre a folha de pagamento. Quando eu concluí minha gestão a folha de pagamento correspondia a 38% das despesas, agora ela representa 51%. Esse valor a mais retira enormemente a capacidade de investimento e de manutenção da cidade.

**Mas a redução de comissionados não causaria reflexos políticos ao governo?**

Você tem que escolher entre dois reflexos políticos. Ou aquele que é o principal: a tarefa da Prefeitura de prestar os serviços que a



BETO MARTINS

**Dúvida - Pietá será ou não será candidato a prefeito na eleição de 2016?**

cidade necessita; ou o outro reflexo, que são os acordos partidários, com pessoas, com lideranças. Eu acho que a Prefeitura tem que priorizar sua finalidade que é servir ao povo.

**Você acredita que hoje existem setores do funcionalismo público que são mais beneficiados que outros?**

Tem alguns que ganham demais, como os procuradores que querem ganhar o salário dos desembargadores do Tribunal de Justiça,

acima de R\$ 30 mil, portanto, descontentes em ganhar o salário do prefeito, de R\$ 22,8 mil. Tem gente que ganha demais na Prefeitura e tem a imensa maioria dos funcionários que ganha insuficiente. Quando eu fui prefeito durante dois anos dei 1% para quem ganhava mais e cheguei a dar 9% para os que ganhavam menos, no mesmo ano. Eu acho que está distorcida essa relação. Tem alguns privilegiados e muitos necessitados. Tem setores que tem um poder maior de pressão sobre os outros e terminam se impondo.

**Esses gastos retiram parte do poder de investimento na cidade?**

Isso não há como fugir, não pode a cidade ficar apenas custeando os gastos já existentes sem fazer novos investimentos. A cidade se deteriora com o uso e a manutenção é cara, como a limpeza de entulhos, que é

uma questão material. Você precisa ter caminhões, coletar, precisa ter pessoas que façam este serviço. Se fosse gastar os recursos só em pessoal ou só em combustível, energia elétrica, você não teria recurso para investimento do novo.

**Foi o que aconteceu com a Proguaru?**

A Proguaru presta serviços exclusivamente ao governo municipal. Se a Prefeitura não consegue pagar a Proguaru em dia ela termina tendo que reduzir seus serviços, basicamente os serviços de manutenção.

**Por que o senhor ainda está indeciso sobre a sua candidatura em 2016?**

É porque entre todos os que são citados como possíveis candidatos, eu sou o único que foi prefeito durante oito anos, portanto, eu conheço o funcionamento da Prefeitura, da Proguaru, do Saae, e conheço os problemas básicos da cidade e quanto basicamente custa para equacionar minimamente esses problemas. É preciso concluir uma avaliação, mas como eu não concluí ainda, não tomei essa decisão.

**Seu nome seria unânime no partido ou levaria o PT às prévias?**

Eu acho que o PT vai ser pouco prudente se resolver fazer uma briga interna em um momento que a avaliação do partido está muito ruim e em um momento que a administração da cidade passa por problemas. Eu acho que o bom senso tende a prevalecer. A disputa interna só agravaria uma situação que já não é fácil para o PT.

“Você precisa escolher: ou sofre reflexos negativos na prestação de serviços à cidade, ou nos acordos partidários”



**PROGRAMA  
LEITE  
EM CASA**



Anairis Souza Santos  
Moradora do bairro  
do Pimentas

# GUARULHOS CRESCENDO JUNTO COM VOCE

NOSSAS CRIANÇAS APRENDENDO MAIS E MELHOR.

Crescer com saúde faz muito bem para a educação e essas são as marcas do Programa Leite em Casa que, desde 2013, investe na entrega do leite para crianças das escolas municipais de Guarulhos.

- Mais de 110 mil alunos beneficiados;
  - Mais de 1.300 toneladas de leite distribuídas todos os anos;
  - Economia de mais de R\$ 500,00 por ano para cada família.
- Mais saúde e qualidade de vida para as crianças e suas famílias.

É Guarulhos crescendo junto com você.



Saiba mais: [www.guarulhos.sp.gov.br](http://www.guarulhos.sp.gov.br)



# Terreno abandonado é alvo de críticas no Pq. Continental

EURICO CRUZ - Um terreno com falta de manutenção, mato alto e que virou até ponto irregular de descarte de lixo, entre a Avenida Geraldo Augusto da Silva e a Rua Wilson de Souza, no Parque Continental I (Região Cabuçu), é alvo de constantes reclamações de moradores do bairro.

A calçada do local foi tomada por barro e os pedestres são forçados a andar pela rua para seguir seu caminho. “O mato alto ainda atrai ratos e baratas, principalmente neste calor. Muitas vezes



BETO MARTINS

**Perigo** - Pedestres são obrigados a caminhar pela rua: mato para todo lado

alguém vinha cortar o mato, mas agora está difícil”, disse um morador que não quis se identificar.

Um buraco localizado na esquina da via também desagradou os moradores, que devido ao acúmulo de água das chuvas no obstá-

culo acreditam em um possível foco para mosquitos da dengue.

Questionada, a Prefeitura de Guarulhos não apresentou resposta aos questionamentos sobre os problemas. Não foi possível localizar o proprietário da área.

# Área particular é usada como depósito de lixo

LUCAS DANTAS

MARI CAVALCANTE - Um terreno na Rua Elvira, no Jardim Diogo (Região Vila Galvão), virou depósito de lixo e se tornou motivo de queixa entre os moradores. O fato de o local ser murado não inibe a ação de pessoas que jogam entulho, restos de móveis, entre outros, atraindo roedores, escorpiões e mosquitos. Segundo os moradores, os objetos costumam ser jogados à noite.

“A minha casa fica fechada para que os ratos não entrem”, disse a balconista Maria Alcilene Pinheiro, 53, que mora a poucos metros do terreno. Além disso, o mato alto tomou conta da área e até da calçada.

Segundo os vizinhos, o terreno é particular e ninguém conhece o proprietário. “Há pelo menos 30 anos esse lugar fica assim”,



**Descaso** - Pessoas descartam lixo no terreno de forma irregular

contou a doméstica Maria Braz, 58. Ela teme que o local atraia o mosquito da dengue e reclama do mau cheiro causado pela sujeira.

A Secretaria de Desenvolvimento Urbano (SDU) informou que o proprietário do terreno já foi notificado.

Não foi possível localizar dono do terreno criticado



**FOLHA METROPOLITANA**  
**O JORNAL CERTO PARA SEU CAFÉ**

**NÓS DA FOLHA METROPOLITANA VAMOS CONTINUAR COLABORANDO PARA O CRESCIMENTO DA NOSSA CIDADE!**

**FOLHA**  
METROPOLITANA





Zenivaldo Souza Santos  
Morador do bairro do Pimentas

# GUARULHOS CRESCENDO JUNTO COM VOCE

LIMA OBRA VIÁRIA PARA MELHORAR A VIDA DE MILHARES DE MORADORES DA CIDADE.

A obra do Novo Trevo de Bonsucesso é fundamental para melhorar a mobilidade em toda a cidade de Guarulhos.

Sob a Via Dutra, prosseguem em ritmo acelerado, a canalização do córrego Água Chata e o alargamento das pistas do viaduto.

A obra beneficiará a população dos bairros do Pimentas, Bonsucesso, Cumbica e Presidente Dutra com redução do congestionamento e ampliação dos acessos à região.

- Mais de 150 mil veículos circularão com mais rapidez;
- Mais de 110 mil passageiros economizarão tempo nas viagens;
- Mais de 1730 viagens de ônibus municipais;
- Serão três viadutos para facilitar o tráfego da região;
- Alças de acesso independentes para todos os bairros;
- Faixas de pedestre revitalizadas e outras novas implantadas.

O Novo Trevo de Bonsucesso ajudará no escoamento do trânsito, reduzirá o tempo de trajeto, trazendo mais segurança e conforto para todos.

É Guarulhos crescendo junto com você.



Cidade de Guarulhos



Saiba mais: [www.guarulhos.sp.gov.br](http://www.guarulhos.sp.gov.br)



## PALAVRAS CRUZADAS DIRETAS

www.coquetel.com.br

© REVISTAS COQUETEL 2014

|   |   |  |   |  |
|---|---|--|---|--|
| Vida noturna<br>Personagens<br>perseguidos pelo<br>Lobo Mau (Lit. inf.) | Única<br>consoante<br>de "apolo"          | Elementos da<br>estrutura das<br>palavras (Gram.)<br>Tabela (abrev.) | Em se-<br>guida                           | De segun-<br>da mão<br>Opõe-se<br>a "off"        |
| Audacio-<br>sos; arro-<br>gantes<br>(bras.)                             | Ponte<br>de (?),<br>operação<br>cardíaca  | Toque de<br>celular<br>Vegetação<br>no deserto                       |   | Copinho que<br>acompanha<br>o vidro de<br>xarope |
| Medida<br>agrária<br>O "vestuz"<br>brasileiro                           |   | Namorado<br>(pop.)   |   |  |
| Abrigo<br>de idosos<br>Objeto do<br>jardineiro                          | Amparo;<br>proteção                       |  |   | Grande<br>açude do<br>Ceará                      |
| Cachaça<br>(bras.)  | Grosso;<br>denso<br>Mira<br>(pl.)         |  |   |  |
| Consoan-<br>tes de<br>"quilo"   | Malhado<br>(corpo)                        | Alexandre<br>Pires,<br>cantor  | É puro no<br>campo<br>Associar;<br>reunir |  |
| Fruto da<br>videira<br>Instrumento<br>musical<br>caipira                |   | Lavar<br>com palha<br>de aço   |   | Divisão<br>de jogos<br>de video-<br>game         |
| Nivea<br>Stelmann,<br>atriz   | Cair;<br>desabar<br>No caso de            |  |   | Unidade<br>de venda<br>de luvas                  |
| Fábricas de<br>auto-<br>móveis  | Supremo<br>Tribunal<br>Federal<br>(sigla) | Daniel<br>Azulay,<br>dese-<br>nhista                                 | Radiopa-<br>trulha<br>(abrev.)            |  |
| Produção<br>agrícola<br>de um<br>ano                                    |   |  | (?)<br>-datado,<br>tipo de<br>cheque      |  |

BANCO 2/0n, 5/viela, 6/boléma — para: 7/espesso, 9/lopetudos, 10/montadoras, 14

**O Mundo em Desenhos**

Com 100 páginas, 100 ilustrações e 100 atividades.

**Liga-pontos para adultos**

De ponto em ponto você se diverte e estimula a criatividade.

Nas bancas e livrarias.

**Solução**

|   |   |   |   |   |   |   |
|---|---|---|---|---|---|---|
| S | V | A | F | R | E |   |
| M | O | N | T | A | D | O |
| P | R | A | S | E |   |   |
| H |   |   |   |   |   |   |
| S | N |   |   |   |   |   |
| A | I |   |   |   |   |   |
| U | V | E |   |   |   |   |
| T | O |   |   |   |   |   |
| S |   |   |   |   |   |   |
| O | D | O |   |   |   |   |
| P | R | A | T | I |   |   |
| O | S | E | S | E |   |   |
| I | O |   |   |   |   |   |
| O | D | X | O | T | I |   |
| O |   |   |   |   |   |   |
| V | S | I |   |   |   |   |
| S | N |   |   |   |   |   |
| V |   |   |   |   |   |   |
| I | P | E | T | O |   |   |
| U |   |   |   |   |   |   |



DIVULGAÇÃO

**Etiqueta** - É melhor ser prudente e "pecar" por excesso de zelo do que extrapolar na descontração e dar vexame

## Como se comportar na confraternização da empresa

**NATHÁLIA BERGOCCO** - Em meados de dezembro as empresas preparam suas festas de confraternização e é comum os funcionários ficarem em dúvida sobre como se comportar nas famosas "festas da firma". A especialista em etiqueta no ambiente corporativo, Lícia Egger, dá algumas dicas para quem está em dúvida de como agir.

Ter bom senso é a melhor referência de comportamento

### 1. Lembre-se: a festa é um ambiente formal

Pense que o ambiente é corporativo e as pessoas estarão te observando. Seja sociável, porém sem exagerar nos assuntos e brincadeiras. "Mesmo com os colegas em um clima mais descontraído, lembre-se de que a festa é uma extensão do local de trabalho. Haja como se estivesse na empresa".

### 2. Amigo Secreto:

Escolher um presente para um colega de trabalho nem sempre é fácil, principalmente se a pessoa for o seu chefe. Tenha sensibilidade na hora de comprar. "Quanto menos pessoal, melhor. Não compre algo que possa constranger o colega. Busque informações e tente dar algo relacionado ao trabalho".

### 3. Roupas:

Com um clima de festas as pessoas exageram na hora de se vestir. Opte pela discrição. "Não vá "baladeiro". Mulheres: evite decotes e roupas muito curtas; já os homens, o melhor é esquecer bermudas e regatas".

### 4. Namorar com alguém da empresa:

"Pode ir namorado, mas não é bacana trocar grandes beijos e abraços. Quem namora algum colega de trabalho deve manter a discrição".

### 5. Bebidas alcoólicas

Haverá bebidas alcoólicas na festa, mas isso não quer dizer que você deva exagerar. "As pessoas têm memória, ficar bêbado é uma péssima forma de chamar atenção e pode prejudicar seu futuro na corporação. Pode beber, mas não extrapole".

## HORÓSCOPO

OMAR CARDOSO FILHO | www.omarcardoso.com.br



**ÁRIES:** Fase indicada para resolver questões financeiras e profissionais e para as mudanças de residência ou trabalho, e para elevar seu crédito ainda mais. Não perca nenhuma oportunidade.



**TOURO:** A partir de hoje, você entra em um período muito positivo. Portanto, terá bastante favorabilidade no trabalho e será bem sucedido ao solicitar favores. Excelente também na saúde.



**GÊMEOS:** Ótimo momento para tratar de questões financeiras, profissionais e associativas. Fluxo benéfico para os exames, os concursos, os testes vocacionais e os assuntos amorosos.



**CÂNCER:** Seja otimista e aproveite as chances que surgirão agora. Pleno êxito financeiro, público e particular. Bom para os sorteios e loterias. Não deixe de praticar esportes, faz bem.



**LEÃO:** As primeiras horas do dia poderão trazer conhecimentos que ajudarão você a superar qualquer obstáculo que possa surgir. Estará predisposto, alegre e otimista. Surpresas agradáveis.



**VIRGEM:** Oposição de terceiros não lhe afetarão neste dia, pois tudo indica que terá muito sucesso no trabalho, na vida social e elevará suas finanças através de negócios bem entabulados.



**LIBRA:** Fase propícia para ir a festividades, reuniões sociais e para obter conselhos de pessoas dotadas de grande conhecimentos. Boas chances no setor amoroso. Loteria favorecida.



**ESCORPIÃO:** Propicia influência para cultivar os dons de seu intelecto, seu espírito filosófico e otimista e seu desenvolvimento mental. Fará ótimas relações sociais e propícias amizades.



**SAGITÁRIO:** Dê importância às conveniências sem se esquecer da utilidade prática das coisas. A construção, sem estabilidade de qualquer assunto, pode trazer aborrecimentos imediatos.



**CAPRICÓRNIO:** Você terá vantajosas e reais oportunidades, pois o período é pleno de chances e oportunidades. Favorável para compras e vendas lucrativas. O período poderá ser aproveitado.



**AQUÁRIO:** Influência astral boa para você. Terá paz no setor amoroso, a ajuda dos amigos, parentes e religiosos para elevar seu estado de espírito e a inteligência. Ótimo aos negócios.



**PEIXES:** Os astros favorecem as suas idéias elevadas. A partir de hoje, procure desenvolver grandes obras. Bom dia para se destacar intelectualmente sobre os demais, inclusive no trabalho.

\$\$\$  
**POUPANÇA  
PLANO VERÃO**  
\$\$\$

**NÃO RECEBEU O SALDO  
DA SUA POUPANÇA DO PLANO VERÃO  
DE JANEIRO DE 1989 ?**

**BANCOS: NOSSA CAIXA, ITAÚ, BRASIL, FINASA**

**RECEBEMOS PARA VOCÊ RAPIDAMENTE !  
SOMOS ESPECIALISTAS !**

INFORMAÇÕES:

poupanca.salva@gmail.com



## Doações para o Fumcad terminam no dia 30

**RAPHAEL POZZI** - As doações de pessoas físicas para o Fundo Municipal da Criança e do Adolescente (Fumcad), deduzindo-se o valor do Imposto de Renda (IR) devido, podem ser realizadas até o próximo dia 30. O limite da contribuição é de 6% do IR. “É uma dedução muito boa e importante que, além da parte filantrópica, ajuda na questão financeira”, disse Eliana Lopes, especialista sênior da H&R Block, empresa especializada em imposto de renda.

As doações só podem ser abatidas do IR caso o contri-

buinte tenha feito a declaração no modelo completo. Com a dedução sendo descontada diretamente no IR, quanto mais o contribuinte puder abaixar, melhor para ele, de acordo com a especialista.

Em março, a **Folha Metropolitana** informou que a arrecadação para o Fumcad de Guarulhos foi 66% menor do que a de 2012, de acordo com dados da Secretaria de Desenvolvimento e Assistência Social do município. As doações começaram em 2001 em Guarulhos. São 21 projetos financiados, com a formação em cursos de informática, inglês e dança, entre outros. Segundo a secretaria, 3 mil crianças são beneficiadas pelo fundo. A Prefeitura ensina passo a passo como inserir o Fumcad na Declaração do IR no link [www.guarulhos.sp.gov.br/fumcad/colabora.html](http://www.guarulhos.sp.gov.br/fumcad/colabora.html).

**Abatimento pode chegar a 6% do valor do imposto**

## Moradores reclamam da falta de limpeza em terreno

BETO MARTINS

**MARI CAVALCANTE** - Os moradores da Rua Sargento da Aeronáutica Antônio Gomes de Souza, no Jardim Cumbica (Região Cumbica), reclamam de três terrenos nos quais estão localizados as torres de energia elétrica da EDP Bandeirante, que atende o município. As áreas estão sendo usadas para despejar lixo, entulho e até animais mortos.

A dona de casa Dirce Fernandes Soares, 61, contou que em julho deste ano foi a última vez que fizeram a



**Sem manutenção** - Descaso da empresa coloca moradores em perigo

limpeza das áreas.

Depois de um longo período sem manutenção, o mato está alto e tem ultrapassado a altura dos muros. “É um perigo para a nossa saúde. Por causa dessa situação peguei dengue e fiquei internada durante três

dias”, reclamou.

O morador Igor Diogo, 18, ligou na empresa, que prometeu limpar os locais em até 10 dias. “Ninguém apareceu”, contou.

A EDP Bandeirante informou que realizará a limpeza em janeiro.

**Locais viraram ponto de despejo de lixo e entulho**

**Ótica e Fábrica Stella Maris**

Desejamos a todos amigos, clientes e fornecedores, Feliz Natal com amor e paz, e um próspero Ano Novo cheio de realizações.

Rua Juarez Távora, 260 Jd. São João  
Guarulhos - SP

**Tel.: 2467.7432**

2ª a 6ª das 8h às 18h

Av. Juscelino Kubitschek, 4.305,  
Pimentas - Guarulhos - SP

**Tel.: 2480-3987**

2ª a 6ª das 8h às 18h  
Sábado das 8h às 16h

Loja do Extra Supermercados,  
Av. Salgado Filho, 1301, Lt. 02

**Tel.: 2229.0691**

2ª a 4ª Sábado das 9h às 20h

Rua Bela Vista do Paraíso, 44  
Jd. Pres. Dutra - Guarulhos - SP

**Tel.: 2431-9299**

2ª a 6ª das 8h às 18h  
Sábado das 8h às 16h

Rua Cavadas, 236  
Itapegica - Guarulhos

**Tel.: 2421-0896**

2ª a 6ª das 8h às 20h  
Sábados das 8h às 16h



# Comércio sofre tentativa de assalto na Vila Rio de Janeiro

BETO MARTINS

MARI CAVALCANTE - Um estabelecimento comercial localizado na Rua da Juventude, na Vila Itapoã - Vila Rio de Janeiro (Região Vila Galvão), sofreu uma tentativa de assalto na manhã de ontem, feita por três homens armados, sendo um deles menor de idade, segundo a Polícia.

Os criminosos chegaram ao local por volta das 6h e renderam dois funcionários do estabelecimento. Um deles chegou a ser agredido com uma arma por um dos assaltantes. Foram solicitados os apare-



**Conhecido** - Um dos assaltantes seria ex-funcionário, segundo testemunha

lhos celulares das vítimas.

Os policiais renderam os criminosos dentro do próprio comércio.

Segundo os funcionários do local, que estavam assustados e não quiseram se identificar por medo de represálias, não é a primei-

ra vez que o estabelecimento é alvo de roubos. Ainda de acordo com eles, um dos assaltantes seria um ex-funcionário. No entanto, a Polícia não confirmou a informação.

Os assaltantes foram encaminhados para o 2º DP.

**Criminosos foram presos em flagrante pela PM**

# Dengue atinge 25,7 mil guarulhenses em 2015

RAPHAEL POZZI - A cidade de Guarulhos fechou o ano com 25.785 casos de dengue. A atualização dos números, solicitada ontem pela **Folha Metropolitana** à Secretaria Municipal de Saúde, representa o último índice acompanhado pela pasta em 2015.

Ainda de acordo com os dados, são nove óbitos causados pela doença neste ano. Apesar da forte preocupação com os casos de microcefalia, que poderiam ser causados pelo vírus zika, também transmitido pelo *Aedes aegypti*, nenhum caso desse vírus foi registrado no município.

No início de dezembro, o médico e presidente da Sociedade Brasileira de Neurologia Infantil, Marcelo Masruha Rodrigues, levantou a possibilidade de

uma criança nascida em Guarulhos ter microcefalia associada ao zika vírus.

Em novembro, a pasta havia informado à reportagem que 25.764 pessoas tinham sido infectadas pela dengue na cidade. Em um mês, portanto, o número aumentou em mais de 20 casos.

No ano passado, foram mais de cinco mil casos de dengue no município. Em 2015, o surto da doença aconteceu principalmente no primeiro semestre, quando 22.898 pessoas foram picadas pelo mosquito *Aedes Aegypti*.

**No ano passado, foram mais de 5 mil casos da doença**

**TRANSFORME SUA MOTIVAÇÃO EM RESULTADOS!**

**VENHA CUIDAR DO SEU CORPO, SE EXERCITAR E FAZER NOVOS AMIGOS!**



QUADRA



GINÁSTICA



AQUÁTICO



MUSCULAÇÃO

**ESCOLHA UM DOS PROGRAMAS DE SUA PREFERÊNCIA E GANHE BÔNUS DE OUTRAS ATIVIDADES.**

f ACMSP. Oficial

acmsaopaulo

ACM GUARULHOS  
RUA ASSIS CHATEAUBRIAND, 205  
**11 2472 5600**

www.acmsaopaulo.org



EDISON TEMOTEO / FUTURA PRESS / AE



## CAPOTAMENTO E VÍTIMAS

Um grave acidente deixou seis pessoas feridas, entre elas uma criança, na noite de terça-feira, 22, na altura do km 82 da Rodovia Fernão Dias, na região da Vila Galvão. Várias equipes do resgate foram enviadas para o local e socorreram as vítimas para hospitais da região. Já a criança foi levada em estado grave para o Hospital de Vila Maria, na zona norte da Capital. Duas faixas da rodovia ficaram interditadas. Com o impacto da colisão, um dos automóveis ficou capotado



# Baixa renda viaja de avião com passagens pré-pagas

DIVULGAÇÃO

**RENATA ASP** - Com crise ou sem crise, moradores de favelas em todo o Brasil continuam comprando passagens aéreas para turismo. O destino mais procurado é o Nordeste.

A "Vai Voando" é uma empresa que conseguiu se estabilizar na economia emergente das comunidades carentes. Vende passagens pré-pagas em até 12 vezes e sem consulta ao SPC e Serasa, o que tem atraído famílias de baixa renda. Recife, Maceió, Teresina, João Pessoa, Salvador e Natal

são os destinos prediletos.

Já faz 32 anos que Dirceu Gueiros, 70, chegou a Paraisópolis, na zona sul de São Paulo. Ele já viajou oito vezes desde que a agência abriu, em 2012. Durante as viagens, ele construiu uma casa na cidade de Iati, Pernambuco, e pretende voltar a morar lá. "Só falta a mobília", comemorou.

Segundo a Data Favela, 24% dos moradores de favelas já viajaram de avião, sendo que 2,4 milhões têm intenção de voar no próximo

ano. A pesquisa aponta ainda que pelo menos 40% destes têm família em outro estado.

Luiz Andreaza, gerente de marketing da Vai Voando, contou que o início do negócio era parecido com as vendas de cosméticos em revistas. "Depois montamos as agências. Mas o objetivo é estar onde as classes C, D e E estão."

A primeira loja foi aberta em 2010, em São Vicente (Litoral Paulista). Hoje são 315 em todo o Brasil, vendendo cerca de 8 mil passagens por mês.



**Fácil** - Empresa já possui 315 unidades em periferias de todo o País

## CLASSIFICADOS

## TUDO AQUI - Anuncie 2475-7810

### EMPREGOS

#### Contrata

**OPERADOR**  
De corte e vinco e máq. verniz localizado c/ exper. F: 94777-2187 c/ Márcio

### IMÓVEIS

#### Sítios & Chácaras

**CHAC. TEMPORADA**  
Araujá. lazer compt,20 p disp Natal/ Ano Novo F: 4652-6115

#### Vende-se

**APTO GUARULHOS**  
Sinal á partir de R\$ 4.500,00 Pqto após aprovação F: 2512-2827/ 97145-3921 whats

**CARTA DE CRÉDITO**  
Contemplada, R\$ 123 mil c/ 40 parcelas pagas. Bradesco.F: 96857-8322 vivo c/ Givanildo

Tudo aqui  
**LIGUE E ANUNCIE**  
2475.7810  
**FOLHA**  
METROPOLITANA

### NEGÓCIOS

#### Oportunidades

**CRÉDITO P/ REFORMA**  
De padaria, R\$ 250 mil à 1 milhão.97755-4853/97031-3380

**VENDO RESTAURANTE**  
Próx. à prefeitura e Hospital Bom Clima. F: 97290-3544

### SERVIÇOS

#### Esoterismo

**ATENÇÃO!!**  
Chega de falsas promessas, passe o Ano Novo c/ seu amor. Amarração 200,00 F: 2831-4363/987799300 T whats

#### Relax

**ALEX ATIVO**  
\$ 150,00 c/ local. Site: boygt.wordpress.com F: 94968-9077

**ANY \$ 100/ 1H**  
Oral s/ camisinha até a ultima gota. F:96080-0725 Tim

**KYARA LOIRA**  
Promoção Massagens terapêuticas e sensuais F: 94798-5980

**LUCAS 18A.**  
iniciante. Massagem c/ finalização \$ 150,00 F: 98414-4796

### CURSOS

**CURSO PREPARATÓRIO PARA SUPLETIVO**  
ENEM, ENCCEJA E EJA  
Você não tem 1º ou 2º grau? Nós temos a solução!

Matrícula Grátis | Aulas 1 vez por semana | Curso Rápido

**CURSO NACIONAL**

**2408-4200**  
R. JOÃO GONÇALVES, 275, CENTRO  
www.cursonacional.com.br

### PUBLICIDADE LEGAL

**NOBRE METAIS COMERCIAL LTDA,** torna público que requereu a CETESB Agência Ambiental Guarulhos, a licença prévia para a ampliação e novos equipamentos, para metais ferrosos e não ferrosos descartados, trituração para a recuperação, sito a Rua Panambi, 664 – Cidade Indl. Satélite de São Paulo-Cumbica – Guarulhos/ SP

**ANUNCIOU VENDEU!**

**FOLHA**  
METROPOLITANA

Anuncie: (11) 2475-7888  
Classificados: (11) 2475-7810

### SERVIÇOS

**KM**  
PRODUÇÕES MUSICAIS

*Serenata de Natal*

*Papai Noel que toca saxofone*

**Fixo: 11 2589-2341**  
**whatsapp: 11 94121-5514**



# A FOLHA METROPOLITANA NO SEU CELULAR!

## AGORA VOCÊ PODE LER, CURTIR E COMPARTILHAR



**BAIXE AGORA  
MESMO O APP  
GRATUITAMENTE!**



[www.folhametro.com.br](http://www.folhametro.com.br)