

DIVULGAÇÃO



'Defensoria tem o que melhorar'

Entrevista

Pág. 4

# FOLHA METROPOLITANA

Arujá, Itaquaquetuba e Santa Isabel **44 ANOS**

Quinta-feira, 24 e sexta-feira, 25 de março de 2016

Ano 43 Nº 13373

LUCAS DANTAS



Páscoa tem preços altos

Economia

Pág. 8

[www.facebook.com/jornalfolhametro](http://www.facebook.com/jornalfolhametro)

[www.folhametro.com.br](http://www.folhametro.com.br)

Distribuição Gratuita

# Estudantes de Santa Isabel estão sem quadras há 1 ano

Os alunos de três escolas municipais continuam sem quadra. Depois de um semestre com as obras paralisadas, o ano letivo de 2016 começou com o mesmo problema. A reforma foi iniciada no 1º semestre de 2015 e suspensa em agosto. Prefeitura nega atraso. **Pág. 6**

RONALDO ANDRADE



## Inclusão em exposição em Itaquaquetuba

Pág. 7

**Acessível** - Duas exposições acontecem na Câmara Municipal de Itaquaquetuba e ressaltam a importância da acessibilidade e da inclusão social às pessoas com mobilidade reduzida

**Cotações**

<b>-2,59%</b> 46.690 Bovespa	<b>+2,35%</b> 3.67 Dólar	<b>+2,01%</b> 4.11 Euro	<b>14,25%</b> Selic (ano)	<b>R\$ 880</b> Salário Mínimo
------------------------------------	--------------------------------	-------------------------------	------------------------------	----------------------------------

**Disque-Denúncia**  
**181**

“Ovos de Páscoa passam por processos mais elaborados” **Ulbracy Fonseca**, vice-presidente da Abicab, sobre os preços dos produtos



## EDITORIAL

## “Superplanilha” dá ainda mais sinais de corrupção generalizada

Partidos políticos utilizam mandatos eletivos para contratar licitações fraudulentas para fazer caixa 2 com verba de propinas para gastar nas eleições, além de conseguir enriquecimento ilícito. Essa é uma prática condenável que ocorreu no Mensalão e que pode também ter acontecido no Petrolão. A “superplanilha” divulgada ontem - e que teve o sigilo decretado pelo juiz federal Sérgio Moro, de Curitiba, no início da tarde - deixa mais evidências de que a prática pode ter se alastrado pelas principais siglas e ter atingido todos os escalões eletivos.

A Odebrecht decidiu colaborar com o Judiciário nas investigações da Operação Lava Jato. Em buscas de apreensão, a Polícia Federal encontrou listas com repasses da empreiteira para mais de 200 políticos, entre os quais, os prefeitos das duas maiores cidades do Estado (São Paulo e Guarulhos), Fernando Haddad e Sebastião Almeida (ambos do PT). Não

há comprovação de que estas verbas sejam oriundas de propinas, mas a suspeita é grande por parte dos promotores responsáveis pela condução das investigações.

Para a cúpula do Palácio do Planalto, a situação não é tão preocupante. Ícones da oposição, como os senadores Aécio Neves e José Serra, ambos do PSDB e derrotados nas duas últimas eleições presidenciais, também aparecem nas listas. Há referências a possíveis obras que tenham sido realizadas pela empresa e que, em tese, justificariam as benesses. Tudo isso precisa ser investigado e pode de vez confirmar que a corrupção no Brasil é algo generalizado e enraizado, não somente no governo federal, mas também nos governos estaduais e nas prefeituras.

A Lava Jato faz um bem enorme ao Brasil quando colocou em cana empreiteiros e políticos. Esses roubos constantes aos cofres públicos fizeram o País entrar no buraco e matam milhares de pessoas nas unidades de saúde pela falta de materiais básicos e profissionais.

**FOLHA**  
METROPOLITANA

CNPJ: 44.193.423/0001-40

Sede, Redação e Publicidade: Rua Ipê, 144 - Jardim Guarulhos - Guarulhos - SP  
CEP: 07090-130 - Fone: (11) 2475-7800

Presidente: Paschoal Thomeu (in memoriam)

Diretora-Presidente: Andréa Santos Thomeu - Diretor-Geral: Orlando Reinas Jr.

Gerente de Marketing: Alberto Frazão Junior - junior.mkt@metronews.com.br

Editor-Chefe e Jornalista Responsável: Vicente de Aquino - vicente.red@metronews.com.br

Editor-Executivo: Paulo Manso - paulo.red@folhametro.com.br

Editores: Alexandre de Paulo - alexandre.red@metronews.com.br - Wellington Alves - walves.redacao@folhametro.com.br

Chefe de Reportagem: Chico Junior - chico.junior@folhametro.com.br

Editor de Arte: Sidney João de Oliveira - sidney@metronews.com.br

Subeditor de Arte: Ricardo Leocadio - ricardoleocadio@metronews.com.br

Diagramação: Mauro Dias dos Santos - Fotos: Lucas Dantas

Redação: redacao@folhametro.com.br

Gerente Comercial: Alceu dos Santos - alceu@folhametro.com.br

Agências: Ramon Martins - ramon@metronews.com.br

Comercial: comercial@folhametro.com.br

Distribuição: circulacao@folhametro.com.br. Recursos Humanos: nadir.matos@folhametro.com.br

Noticiário: Reportagem local e Agência Estado. Filiado a: APJ - Associação Paulista de Jornais

Representantes Comerciais em Brasília e Rio de Janeiro: Pereira de Souza & Cia. Ltda.

Fones: (61) 3226-6601 / (21) 2544-3070

Impressão: FolhaGráfica

Os artigos e colunas assinados são de responsabilidade de seus autores.

www.folhametro.com.br

## RETRATO



LUCAS DANTAS

É a solução? Questão delicada em qualquer cidade, atendimento a moradores de rua é precário no Alto Tietê

## PONTO DE VISTA

LUNA ALKALAY  
Filósofa, de Milão, naturalizada brasileira e paulista de alma  
lunaalkalay@hotmail.com



## Corrupção X Educação

Em meio a tanta confusão, tenho a impressão de que mais uma vez perdemos o tal bonde da História. Acompanho as notícias, debates, depoimentos, delações. Todos apontam os erros, os crimes, as trapalhadas. Procuo me manter lúcida no meio de tanta informação, mas é difícil acreditar no que está acontecendo.

### A saída está na educação, na formação de profissionais capacitados e pesquisadores

Se o Brasil é um país com tantos recursos, com um território tão grande, com um clima tão favorável, por que então estamos sempre à beira de uma catástrofe? Não saímos das estatísticas negativas com respeito à nossa situação social, à nossa honestidade. Somos vistos como uma república corrupta e miserável. Somos mesmo uma democracia? Até onde?

Pessoas se queixam da situação, da inflação, da desorganização. Nin-

guém mais acredita nos políticos e eles continuam com o mesmo discurso esquizofrênico distanciado da realidade. Onde vivem esses políticos que não assumem os erros, que não mudam o discurso? Uma mentira mil vezes dita vira verdade? E a gente acredita? Faz de conta que acredita porque não adianta mesmo, o Brasil é assim mesmo.

Li na Folha de São Paulo que quatro em cada 10 estudantes sofreram algum tipo de violência na escola no ano passado! Roubos, discriminação, assédio, bullying e até assassinatos. A agressão acontece na maioria das vezes por parte dos colegas, mas em 15% vem dos professores! O entorno da escola é hoje um lugar perigoso. A discriminação vem por causa do lugar onde o aluno mora e pela sua classe social. Uma entrevistada diz que “vivemos em uma sociedade elitista, homofóbica e racista e tudo isso passa pela escola”. Nosso modelo de educação está doente, superado, falido.

Acho que não vemos a educação como única saída para nossos problemas sociais. Poucos são os pais que vão à escola acompanhar de perto, conversar com os professores. Nossos governantes não enxergam uma saída. E ela está muito mais perto do que imaginamos: a saída está na educação, na formação de profissionais capacitados, de pesquisadores e de políticos capazes de projetar um futuro e trabalhar por ele. Sem corrupção.

## ANOTE

■ A Prefeitura de Itaquaquecetuba, por meio da Secretaria Municipal de Educação, Ciência, Tecnologia e Inovação, faz a abertura da Caravana do Esporte e de Artes, na Praça Padre João Álvares, no Centro, no dia 3 de abril, às 15h30, com várias atrações artísticas e momentos de recreação para as crianças. Durante a semana, de 4 a 6 de abril, das 8h às 22h, a Caravana continua com formações para alunos e profissionais da área educacional, no Parque Ecológico Municipal, na Rua Cabralia Paulista, s/nº, Bairro da Estação. A ação é uma parceria entre a secretaria, o Instituto Esporte e Educação, o canal de TV ESPN Brasil e o Instituto Mpumalanga Cultura, Tecnologia e Meio Ambiente. O evento contará com a presença de aproximadamente três mil alunos da rede municipal do Ensino Fundamental, faixa etária entre sete e 14 anos, os quais participarão das atividades práticas, nas arenas instaladas no Parque Ecológico com as seguintes oficinas: literatura e comunicação com técnicas teatrais. Os profissionais trabalham junto com os participantes realizando atividades diversas, como dança, música entre outras ações.

# VOCÊ PREPARADO PARA VENCER.

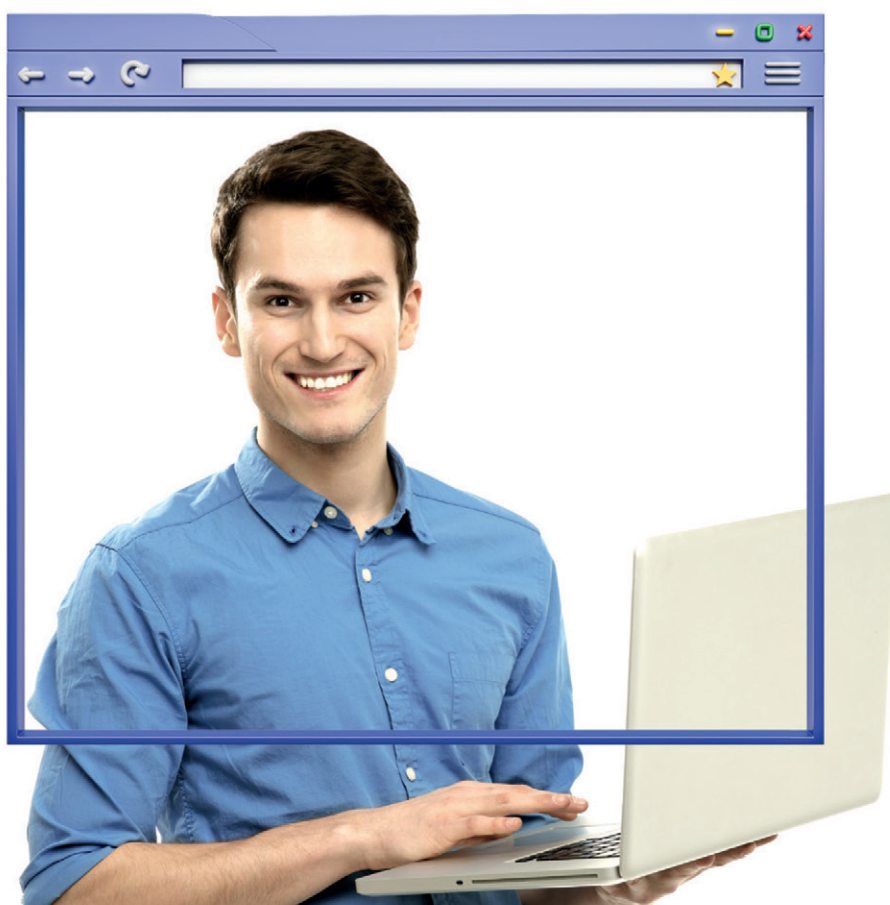

## Polos EAD:

**Atibaia, Bragança Paulista,  
Guarulhos e Itaquaquecetuba**

## GRADUAÇÃO A DISTÂNCIA EAD COM QUALIDADE DA UNG.

**MATRÍCULA**

**49<sup>,00</sup><sup>1</sup>**

### Último ano do curso com 50% de desconto nos 2 semestres.<sup>2</sup>

- Diploma reconhecido pelo MEC e pelo mercado de trabalho.
- Aulas 100% na web e transmissões ao vivo.
- Material didático gratuito e interativo.
- Professores mestres e doutores.
- Biblioteca virtual com milhares de livros.
- Um encontro presencial a cada dois meses.<sup>3</sup>
- Mensalidades<sup>4</sup> a partir de R\$129,00 - Inscrição online grátis.

**ADMINISTRAÇÃO, ENGENHARIA CIVIL, LETRAS  
E MAIS 14 OPÇÕES DE CURSOS.**

**SALA VIRTUAL MAIS EFICIENTE E MODERNA DO MUNDO**



[ead.ung.br](http://ead.ung.br)  [/UNGUniversidade](https://www.facebook.com/UNGUniversidade) [ead@ung.br](mailto:ead@ung.br)

**1.** R\$ 49,00. Valor referente à matrícula de qualquer curso de graduação a distância, com prazo determinado. Para mais informações consulte a CRA da Instituição. **2.** Para utilizar este benefício o aluno não poderá trancar o curso, nem escolher os semestres do 1º ano do curso. **3.** Os cursos de Nutrição, Análise e Desenvolvimento de Sistemas, Engenharias de: Produção, Civil, Mecânica e Elétrica terão mais encontros presenciais em função das aulas práticas. **4.** Mensalidades dos cursos de Letras e de Pedagogia.

# 'MUITA COISA TEM QUE MELHORAR'

## Defensor fala sobre trabalho com pessoas carentes

ALFREDO HENRIQUE - O defensor público do Estado de São Paulo, Bruno Diaz Napolitano, ingressou na Defensoria no primeiro concurso que foi aberto, em maio de 2007. Na ocasião, cerca de 200 defensores se uniram a outros 87 defensores da Procuradoria de Assistência Judiciária, que já prestavam atendimento jurídico à população carente. Atualmente, o advogado é responsável pela coordenação da Defensoria Pública na Capital e Região Metropolitana.

Em São Paulo, o atendimento jurídico à população carente é prestado desde a década de 1950, quando era feito com intermédio de algum órgão do Estado "completamente vinculado ao governo", disse o defensor.

Após a Constituição de 1988, o órgão "necessitava" se tornar autônomo, sem qualquer vínculo com o governo. "A conformação (do atendimento jurídico às pessoas carentes) do Estado de São Paulo, não era adequada à conformação prevista pela Constituição de 1988". Somente em 2006, a Defensoria Pública do Estado de São Paulo foi criada.

Em quase 10 anos na entidade, Napolitano defende que para a Defensoria avançar "ainda mais" é necessário investimento do poder público. "Vivemos um momento de crise política. Tínhamos um débito com a Defensoria de São Paulo e em um período de crise isso pode se agravar ainda mais."

**Folha Metropolitana - O que significa "a autonomia" criada após a criação da Defensoria?**

**Bruno Diaz Napolitano** - Ficamos (defensores) com a total responsabilidade por direcionar para onde a defensoria vai, de acordo com os próprios interesses da população. Começamos a 'rascunhar' o que seria a Defensoria no Estado de São Paulo.

**Qual a experiência tirada nestes quase 10 anos na entidade?**

Tive a oportunidade de trabalhar em núcleos especializados (da Infância e Juventude). Trabalhei 8 anos na unidade de São Miguel Paulista (Zona Leste), onde fui coordenador da unidade com trabalhos administrativos de organização.

**Em 2007, a Defensoria contava com 300 advogados. Sabemos que o volume de processos existentes é algo sobre-humano de se dar conta. Quantos defensores estão na ativa, atualmente, em São Paulo e Região Metropolitana? E como está**

**a demanda de trabalho da instituição?**

Nós temos 719 defensores ativos, no estado de São Paulo. Entre 400 e 500 deles estão na Capital e Região Metropolitana. Atuam na área Civil, Família, Fazenda Pública, Infância, Criminal. Daí a Criminal nas suas diversas áreas, passando pelas Varas de Execuções Criminais e pelo Júri, por exemplo.

Existem duas questões que conduzem a um alto nível de demanda à Defensoria Pública. O primeiro é a quantidade de matérias que envolvem essa atuação e, aliado a isso, a atuação está vinculada à questão socioeconômica. Há uma atuação primordial a quem mais precisa.

Isso faz com que a Defensoria tenha a magnitude de trabalhar em processos individuais, um alto número de processos, e também com demandas de altíssima complexidade.

**Por exemplo?**

Como com uma comunidade de 2 mil pessoas (em reintegração de posse). No sistema prisional, que de-



DIVULGAÇÃO

**Volume** - Por dia, são feitos 900 agendamentos na Defensoria de SP

manda intervenção por não oferecer condições mínimas de convivência naquele local (presídios), pode ensejar uma intervenção. Eventuais casos de tortura na Fundação Casa. As oportunidades de atuação são quase infinitas.

**O número de defensores aumenta, concomitantemente, ao número de processos?**

Conseguimos neste período apresentar pra população o que a Defensoria faz, divulgando por meio de cartilhas, divulgações na mídia, mos-

trando o bom trabalho que é feito. Em São Paulo, são feitos 900 agendamentos por dia, isso faz com que a demanda, aos poucos, cresça. São feitos entre 500 e 600 atendimentos.

A população nutre um sentimento de credibilidade, apesar de muita coisa ter que melhorar, pois a qualidade do serviço é uma preocupação nossa, mas a gente nota que mudamos as vidas das pessoas. Isso é a função da Defensoria.

**Farei uma pergunta dupla. Qual o tempo médio de espera para conseguir um defensor, isso depende da "natureza jurídica" do processo da pessoa? E as conciliações, contribuem de fato para desafogar os trabalhos no Judiciário?**

Como temos uma demanda elevada, principalmente em municípios como São Paulo e Guarulhos, o tempo de espera entre o primeiro atendimento, até o ajuizamento de ação (protocolar

um documento perante o juiz), depende da ação. Se o cidadão chegar com todos os documentos necessários, demoram em média dois meses para a ação ser ajuizada.

A outra pergunta que me fez é sobre conciliação. A Defensoria é entusiasta dessa forma de solução de conflitos. O atendimento é organizado focando a conciliação. Sempre estimulamos essa prática. A gente pergunta se pode convocar a outra parte (do processo) para ter a conciliação, a mediação. Esse trabalho é acompanhado por uma equipe psicossocial. Isso desburocratiza, garante celeridade.

**Todos os casos que chegam à Defensoria são acolhidos?**

Sim. Ou a pessoa vai receber atendimento direto, ou vai gerar a nomeação de um advogado custeado pelo Estado.

**Qual o grande desafio da Defensoria atualmente?**

É fazer com que a gente consiga não só ser uma instituição que traz soluções jurídicas para as pessoas, por intermédio de processos judiciais, mas que seja uma instituição que realmente enxergue o problema social com uma visão um pouco mais ampla e consiga fazer com que o problema (do cidadão) nem sequer surja ou que, ao menos, haja formas mais céleres e desburocratizadas para solucionar os problemas.

Vivemos um momento de crise política e econômica. Se não houver investimento na instituição (por parte do Governo do Estado) a Defensoria tende ou a estagnar, ou até mesmo a retroceder.

**"Se não houver investimento na instituição (por parte do Estado), a Defensoria tende ou a estagnar, ou até mesmo retroceder"**

# COMECE A ESTUDAR AINDA ESTE ANO

Venha para a



## FACULDADE ENIAC

A Primeira no Ranking do MEC

### Logística

Manhã I - Noite I - Noite II

\* 24x R\$  
**299,00**

**1º** Guarulhos  
e Região

### Recursos Humanos

Manhã I - Noite I - Noite II

\* 24x R\$  
**299,00**

**1º** Guarulhos  
e Região

### Marketing

Manhã I

\* 24x R\$  
**299,00**

Nota  
**5** Nota Máxima no  
Ranking do MEC  
(Escala de 1 a 5)

### Processos Gerenciais

Manhã I - Noite I - Noite II

\* 24x R\$  
**299,00**

**1º** Guarulhos  
e Região

\* Valor líquido promocional, válido para calouros ingressantes na primeira semestralidade de 2016 nos cursos de graduação presenciais destacados das Faculdades Eniac. Valor sujeito a reajustes com base na inflação e investimentos do período.

[www.eniac.com.br](http://www.eniac.com.br)

**1ª** ranking do MEC  
de Guarulhos e Região

## Escolas de Santa Isabel estão há um ano sem quadras

NATHÁLIA BERGOCCÉ - Os alunos de três escolas municipais de Santa Isabel continuam sem quadra. Depois de um semestre com as obras paralisadas, o ano letivo de 2016 começou com o mesmo problema. A reforma foi iniciada no primeiro semestre de 2015 e suspensa em agosto. As construções dos ginásios estavam sendo feitas nas EMEF Jardim Eldorado, Jardim Almeida Machado e Oscar Ferreira Godoy.

A interrupção das quadras está afetando diretamente os alunos, que dei-

xaram de praticar aulas de Educação Física. “A minha maior preocupação é com a segurança. O teto estava sendo reformado e agora não tem ninguém fazendo manutenção. Fico com medo que aconteça um acidente por lá”, contou Ana Gonçalves, mãe de uma aluna da escola Jardim Eldorado.

O vereador Van Negavan (PT) ingressou com um requerimento para obter informações sobre a paralisação da construção. “Eu conversei com a Yone (secretária de Educação) e ela me disse que não há verba para finalizar a obra, mas até agora não temos uma resposta oficial”, contou.

“Acho que não só eu, mas todos os pais querem respostas. Nossos filhos têm direito de ter a grade completa

na escola. Até quando essa situação vai ficar assim? Precisamos pelo menos de um prazo”, desabafou Ana.

Segundo o Ministério da Educação, foram repassados para a construção de quadras poliesportivas o total de R\$ 836 mil entre 2011 até 2014. Em nota, a Prefeitura disse que não houve paralisação das obras e que elas estão acontecendo normalmente nos três colégios citados. Os alunos mantêm as aulas enquanto as obras estão sendo realizadas.

Ministério enviou  
R\$ 836 mil entre  
2011 e 2015

Prefeitura nega  
que obras estejam  
paralisadas



NEURISVAN / DIVULGAÇÃO

Novela - Alunos ainda esperam conclusão das quadras poliesportivas

## Arujá fecha fevereiro com saldo de 150 demissões

NATHÁLIA BERGOCCÉ - Arujá fechou 150 vagas de empregos somente no mês de fevereiro, segundo Cadastro Geral de Empregados e Desempregados (Caged). Os dois primeiros meses do ano já somam o total de menos 356 oportunidades no município. O setor que mais sofreu com a queda do número de vagas foi o da indústria e transformações.

Comparando com o mesmo período do ano passado, a diferença aumentou quase 5 vezes. Em fevereiro de 2015 houve 37 vagas fechadas.

A principal razão para essa queda é o momento político que o País atravessa. “A situação atual aflige a área econômica. Os setores ficam



GABRIEL JABUR / AGÊNCIA BRASÍLIA

Esforço - Manter registro na carteira de trabalho é desafio durante crise

receosos em investir e parar de gerar negócios. Quando isso acontece as empresas têm que cortar custo e isso atinge os trabalhadores”, explicou Silvio Paixão, pesquisador da Fundação Instituto de Pesquisas Contábeis, Atuariais e Financeiras (Fipcafi).

Os dados ainda apontam que, no total, as nove cidades do Alto Tietê perderam em fevereiro 1.040 postos de trabalho. Os municípios

da região já tinham fechado 2015 com o pior índice de desemprego em 10 anos.

Segundo Paixão, outro problema é que os setores não buscam alternativas. “Os empregadores estão reagindo tentando equilibrar as despesas fixas. Isso afeta na folha de pagamento e no custo de produção. As empresas não estão procurando outros meios para driblar a crise”, finalizou.

Cidade teve queda  
de 356 vagas em  
dois meses

## Eleição define Conselho de Cultura de Itaquá

DA REDAÇÃO - No sábado, a partir das 9h, será realizada a eleição dos membros para o Conselho Municipal da Cultura (CMC) na Secretaria de Cultura de Itaquaquecetuba, na Avenida Vereador João Barbosa de Moraes, 306, Vila Zeferina. O pleito contará com a presença do representante regional do Ministério da Cultura em São Paulo, Gil Marçal, e do coordenador regional da Fundação Nacional de Artes (Funarte), Tadeu de Souza.

Sete candidatos vão disputar a eleição que irá definir os novos conselheiros para os anos de 2016 e 2017. Serão eleitos titulares os cinco candidatos mais votados. O resultado do pleito será divulgado no dia 30 de março.

O CMC possui composição paritária entre poder público e sociedade civil e será composto por dez membros titulares com os seus respectivos suplentes, sendo cinco

titulares e cinco suplentes (sociedade civil) e mais dez do poder público (cinco titulares e cinco suplentes). De acordo com o edital de chamamento público 01/2016, os interessados em participar da votação precisam ter mais de 16 anos, morar no município e no dia da votação levar o título de eleitor e um documento com foto.



ANTÔNIO MARFIO

Disputa - Cinco vagas estão em jogo no Conselho do município

## Câmara de Itaquá recebe 2 exposições de inclusão social

DA REDAÇÃO - Estão acontecendo simultaneamente duas exposições no hall da Câmara Municipal de Itaquaquecetuba, sendo que, ambas têm como foco a inclusão social. O “Memorial da Inclusão (Retrátil)” e “Jogos Paralímpicos – Espírito em Movimento”, estarão abertos à visitação na Casa de Leis, até

o dia 4 de abril, de segunda à sexta-feira, das 9h às 18h.

A exposição “Memorial da Inclusão” conta com 12 painéis retráteis e aborda a história do movimento social da pessoa com deficiência, uma vez que, as reivindicações e conquistas deste segmento são benefícios para toda a sociedade, apesar

de reivindicações pontuais.

Já a segunda exposição, “Jogos Paralímpicos – Espírito em Movimento”, aborda uma narrativa histórica sobre as Paralimpíadas, por meio de 22 painéis, desde as primeiras disputas esportivas com a participação de veteranos da 2ª Guerra Mundial.



RONALDO ANDRADE

**Inclusão** - Duas exposições privilegiam uma acessibilidade mais fácil

## Veja serviços que abrem e fecham no feriado

CAROL GONÇALVES - Em virtude do feriado da Paixão de Cristo, nesta sexta-feira, 25, ficará suspenso o expediente de repartições públicas municipais em Itaquaquecetuba, Arujá e Santa Isabel hoje e amanhã.

Com o feriado, órgãos públicos, como as Prefeituras, as unidades do Procon-SP, TRE-SP, Detran-SP, Poupatempo e os Centros de Apoio ao Trabalho (CAT) estarão fechados. Os bancos e as unidades da EDP também não vão abrir, assim como as escolas e as creches.

Com exceção de alguns setores que, durante o feriado, ficarão de plantão para atender a população, como os serviços emergenciais das

cidades, o Corpo de Bombeiros, a Defesa Civil e hospitais. A limpeza pública, as feiras livres e os cemitérios municipais também funcionarão normalmente.

O Serviço de Ambulância atenderá a população por meio do telefone 192, ou pelo atendimento público na Rua João Vagnotti, 157, no Centro de Itaquaquecetuba. A Secretaria Municipal de Transportes dispõe de uma base operacional que funciona 24h e atende pelo telefone 4642-7878.

### SERVIÇO

Prefeituras, Procon-SP, TRE-SP, Detran-SP, Poupatempo, Bancos, escolas, creches e as unidades da EDP estarão fechadas dias 25 e 26. Corpo de bombeiros, Defesa Civil, hospitais, limpeza pública, feiras livres e cemitérios municipais funcionarão normalmente.

DIVULGAÇÃO



**Santa Casa** - Em Arujá, vai operar normalmente nos dias de feriado

**SEJA UM PROFISSIONAL DE ALTO NÍVEL!**

CONHEÇA OS CURSOS QUE VÃO TE PREPARAR PARA ALCANÇAR OUTRO NÍVEL!

- MESTRE DE OBRAS
- ELETRICISTA RESIDENCIAL
- PINTOR DE OBRAS
- GESSO ACARTONADO
- PEDREIRO ASSENTADOR

- INSTALADOR HIDRÁULICO • DECORAÇÃO E PAISAGISMO • ELETRICISTA INDUSTRIAL
- INSTALAÇÃO E MANUTENÇÃO DE AR-CONDICIONADO • PEDREIRO AZULEJISTA
- INSTALADOR DE ALARMES, CÂMERAS E CERCAS ELÉTRICAS • NR10 • NR35

Matrículas  
**(11) 3428 4000**  
**(11) 96921 1515**  
www.institutodaconstrucao.com.br  
IC Guarulhos: Av. Esperança, 128 | Centro

**ic** INSTITUTO DA  
CONSTRUÇÃO  
FORMAÇÃO PROFISSIONAL

# Preço alto dos ovos de Páscoa assusta

LUCAS DANTAS

NATHÁLIA BERGOCCÉ - Os preços dos ovos de Páscoa aumentaram nesse ano. Segundo o Procon, os valores podem variar 125% dependendo do produto. A maior reclamação entre os consumidores são os preços muito superiores aos tabletes de chocolate. Além da embalagem mais elaborada, os ovos industrializados contam com brindes que elevam o valor final.

Como exemplo, o Procon aponta um ovo de 100 gramas com brinquedo custa, que R\$ 44,90 (R\$ 449,00 o quilo). Ou seja, pelo valor de um quilo desse mesmo ovo pode-se comprar 18 kg de chocolate em barra da marca líder de mercado.

Por isso, o consumidor deve fazer o comparativo de preços entre tablete, barra e caixa de bombons. E ficar atento, também, ao

peso e tamanho que variam conforme o fabricante.

Esse aumento nos preços tem uma justificativa, segundo os fabricantes. "Os ovos passam por um processo muito complexo, que acarreta maiores custos. As empresas têm que contratar mais gente", disse Ubiracy Fonseca, vice-presidente de chocolate da Associação Brasileira da Indústria de Chocolates, Cacau, Amendoim, Balas e Derivados (Abicab).

"O processo de embalagem é feito manualmente e as próprias embalagens são bem maiores e mais sofisticadas do que as de chocolates de linha regular. Somado a isso há o fato de que esses produtos são muito frágeis, sendo necessário adotar processos especiais de logística e armazenamento", completou.



## É PRECISO PESQUISAR

A recomendação é que o consumidor faça uma pesquisa prévia em lojas diferentes e avalie se há condições para realizar a compra. É bom garantir o produto pelo menos uma semana antes, pois o valor aumenta nos dias próximos ao feriado.

Páscoa magra - Procon orienta consumidores

# PROCUROU ACHOU ANUNCIOU VENDEU



# ANUNCIE 2475.7810

CLASSIFICADOS

**FOLHA**  
METROPOLITANA

Informação essencial.



# Ciência testa recuperação para Alzheimer

**ESTADÃO CONTEÚDO** - Os doentes de Alzheimer podem não ter perdido suas memórias, mas apenas ter dificuldade em acessá-las, o que abre a porta a possíveis tratamentos para recuperá-las. É o que revela um estudo publicado na revista científica *Nature*.

O estudo, realizado em ratos pelo cientista japonês Susumu Tonegawa, Nobel da Medicina em 1987, mostrou que ao estimular áreas específicas do cérebro com luz azul os cientistas conseguiram que os ratos recuperassem memórias que antes eram inacessíveis.

Os resultados, publicados na última quarta-feira, dão a primeira prova de que a doença de Alzheimer não destrói as memórias, apenas as torna inacessíveis. “Como os humanos e os ratos tendem a ter um princípio comum em termos de memória, as nossas conclusões sugerem que os pacientes

com doença de Alzheimer podem, pelo menos nos primeiros tempos, manter as memórias no cérebro, o que significa que existe uma possibilidade de cura”, disse Tonegawa.

Há anos, cientistas questionam se a amnésia provocada por traumatismo craniano, stress ou doenças como Alzheimer resulta de danos em células cerebrais específicas, o que tornaria impossível recuperar as memórias, ou se o problema é o acesso a essas memórias.

**Ratos receberam estímulos em zonas específicas do cérebro e recuperaram lembranças**

## 40% das crianças entre 5 a 9 anos estão obesas

**NATHÁLIA BERGOCCÉ** - O sobrepeso no Brasil já é uma realidade. O País enfrenta esse problema e começam a aparecer medidas para tentar conter o aumento da obesidade. Em um dado recente da Associação Brasileira para Estudo da Obesidade e da Síndrome Metabólica (Abeso), só na Região Sudeste 38,8% das crianças entre 5 a 9 anos estão acima do peso ideal.

“Vivemos num ambiente obesogênico (responsável por contribuir no ganho de peso sem que o indivíduo tenha consciência de que está engordando) e isto se dá em grande parte porque o custo dos alimentos saudáveis é mais elevado, em geral, do que o dos menos saudáveis”, explicou Elaine Gomes Fiore, professora de Nutrição da Universidade Guarulhos (UNG).

Ela acrescentou que o problema pode ir além da má alimentação, como também pode estar ligado às questões financeiras. “Várias medidas deverão ser implementadas para que tenhamos um panorama nutricional mais encorajador, que perpassam ainda pela questão econômica.”

Em 2013, houve duas propostas de emenda no Senado com o intuito de mudar este cenário. A primeira propõe a proibição de publicidade infantil com alimentos de baixo valor nutricional; a segunda visa a proibição e venda de refrigerante a menores de 18 anos. As propostas falam da prevenção do ganho de peso. “Meu neto é muito influenciável e ele sabe que esses alimentos são gostosos”, disse uma avó.



**Exercícios físicos** - Evitar sedentarismo reduz os sintomas do Alzheimer

## Experimento com ratos tem sucesso

Para tentar comprovar a segunda hipótese, Tonegawa e colegas do Instituto de Tecnologia de Massachusetts, nos EUA, usaram ratos que tinham sido geneticamente modificados para exibir sintomas semelhantes aos dos doentes de Alzheimer. Os animais foram colocados em uma caixa

que tinha uma corrente elétrica baixa no chão, provocando uma sensação desagradável, de choque elétrico nos pés. Quando os cientistas estimularam zonas do cérebro dos animais – as “células de engramas” associadas à memória – usando uma luz azul, os ratos lembraram-se do choque.

## RESULTADO

“É uma boa notícia para os pacientes”, disse o Nobel da Medicina que, no entanto, se mostrou prudente: “No futuro, a doença poderá ser tratada, se estiver em um estágio precoce, e desde que se desenvolva uma nova tecnologia que cumpra os requisitos éticos e de segurança”.

Os investigadores estimam que a técnica só funcione durante alguns meses nos ratos, ou durante dois ou três anos nos humanos, até a doença avançar de tal maneira que elimine os ganhos.

A Organização Mundial de Saúde estima em 47,5 milhões o número de pessoas no mundo afetadas por demências, 60% a 70% das quais pela doença de Alzheimer, que por enquanto não tem cura.

# TERRENOS EM MOGI

## A PARTIR DE 300m<sup>2</sup>

RESIDENCIAL  
**VENEZA**  
MOGI DAS CRUZES

### LOTEAMENTO FECHADO COM INFRAESTRUTURA PRONTA A 5 MINUTOS DO CENTRO

#### CONDIÇÕES ESPECIAIS PARA ESTE FINAL DE SEMANA

INTERMEDIÇÃO: **price BR** imóveis

INFORMAÇÕES E VENDA: **11 3299-1700**  
WhatsApp **9 6596-6735**

[www.venezamogi.com.br](http://www.venezamogi.com.br)

Price Brasil Negócio Imobiliário LTDA. CRECI: 26112-1 - Loteamento "Res. Veneza I" Matrícula Nº 50.152 loteamento registrado sob o R.5 de 05 de janeiro de 2012 (conforme Artigo 18, da Lei Federal nº 6.766/79).

## PALAVRAS CRUZADAS DIRETAS

www.coquetel.com.br

© REVISTAS COQUETEL 2014

Saudação comum em dezembro	Estudo científico de Jacques Cousteau	Que reduz o trânsito gastrintestinal	Cão do desenho "Os Jetsons"	Utensílio para canetas e lápis	Letra-base da escrita do cirrão	Trabalho do modelo para revistas Base da relação conjugal perfeita
Órgãos afetados na hipertensão		Artigo definido masculino plural	Fator de correção financeiro		Número de laças mundiais da França (fut.)	Que não foi imaginada antes
Amplamente conhecidos		Primeira nota da escala musical Representações de padrão a ser seguido		(?) Lacerda, postal soteropolitano	Tintura de (?) o elixir paregórico	O som do "lh" em palavras inglesas
Favorável; elogioso		Ritmo baiano O som da vaia		Mise-(?): encenação (fig.)		Modelo de carro criado por Ford
Movimento rápido da cavalgada		Depósito de vinhos Pedra antiafias		Crença sincrética haitiana Pistas		A letra sagrada para os maçons
(?) loco; no próprio local (latim)	Barcos atracados em marinas	(?) -5, decreto da Ditadura Militar	Mamífero análogo à girafa		Alexander Fleming: criou a penicilina	
Gênero literário de Emile Zola A mim		Fora de (?) em estado de fúria	Sector de doentes graves no hospital		Antônio Cândido, crítico literário	
Status de Marisa Leticia em 2010 (BR)				O último dente a se desenvolver		

BANCO 2/en — in. 4/6/pl. 5/ocapi. 9/chefatura — Indexador. 10/paradimas. 11/consupante. 54

**A FAMÍLIA CRIPTO AUMENTOU.**

**NAS BANCAS E LIVRARIAS.**

**Solução**

O	S	I	S	A	V
C	R	A	V	E	H
I	P	C	O	W	I
F	I	D	G	V	I
V	W	A	D	R	I
R	O	A	O	D	A
G	V	G	E	D	E
O	W	S	I	T	R
T	N	E	X	N	I
O	I	D	E	P	A
F	W	O	D	E	P
O	I	E	N	O	S
I	O	S	O	I	R
V	W	U	S	I	N
S	V	S	T	A	S

## PLANETA MPB

DERY NASCIMENTO  
Produtor musical  
<http://planetampb.blogspot.com.br/>

## Das Alagoas

Conterrânea dos famosos Djavan e Hermeto Pascoal, a cantora e compositora alagoana Desa sai da terra natal para conquistar novos horizontes com sua música e nos apresenta seu primeiro álbum, "Desanuviar", produzido por Marcelo Sanches (guitarra), Juliano Julius (bateria e percussão), Davi Índio (baixo elétrico e acústico) e Felipe Faraco (teclado).

Desa passou parte da infância cantando e, às vezes, dançando, sempre focada no folclore local, já que vem do agreste alagoano da cidade de Feira Grande. Na adolescência partiu para capital Maceió para mostrar seu canto. Mas Desa queria algo a mais, uma grande cidade. Pensando nisso, a artista veio para São Paulo e já teve a oportunidade não só de gravar como de mostrar suas músicas. Assim como a matéria anterior, esse material chega por meio de um leitor ilustre Caio Torrente que tem a comunidade "Independente" em redes sociais na qual ele divulga os novos nomes da cena independente.

Desnubiar é um passeio por melodias, timbres e sensações de uma metrópole em combustão. Faço um convite aos meus leitores para embarcar na sonoridade desta alagoana que adotou São Paulo para ser o ponto de partida de sua carreira. Para abrir os trabalhos, ouviremos "Ciranda" (Desa/Ábia Marpin), o ritmo é literalmente uma ciranda que ganhou a sonoridade de um Sinthy analógico e a guitarra de Sanche sendo o fio condutor. Desa é detentora de uma voz melódica com pequenos sotaques de sua terra natal, demonstrando sempre sua essência. A segunda

canção "Tempestade" (Desa/Arthur Krokovec) nos mostra uma sonoridade gostosa de se ouvir. Na verdade os 11 temas nos mostram que o produtor e guitarrista Marcelo Sanches soube vestir bem as canções da artista.

Misturando português com inglês, a cantora manda bem nos versos da canção "I'm a Cat" (Desa). Essa atitude da cantora de por o pé na estrada em busca do seu lugar ao sol é típico de pessoas que acreditam no próprio potencial. Em "Movimento" (Desa/Arthur Krokovec/Daniel Fernandes) destaque para o arranjo que busca uma sonoridade que envolve os versos da canção. A linguagem nordestina cravada na poesia em "Ah Me Dê Tu" (Desa/Arthur Krokovec) ficou muito original. "Quem foi que disse que é preciso ter paciência/Se na verdade tudo escolhe a hora exata?" É com versos assim que a artista mistura xote com uma bela balada na canção "Feixe de Luz" (Desa/Arthur Krokovec/Livia Humaire).

Desa tem um caminho a trilhar com esse primeiro CD, que mistura sua vivência no cotidiano de lá e de cá (Alagoas/São Paulo) mostrando que tem bagagem para seguir em frente. Canções como: "Beleza" (Desa/Arthur Krokovec/Edu Sereno), "Desliza" (Desa/Arthur Krokovec), "Cacos" (Desa/Arthur Krokovec/Marco Vilane/Cainã Magalhães), "Corpo Sutil" (Desa/Arthur Krokovec/Pedro Bienemann), "Rua do Sol" (Desa), você pode conferir no próximo dia 27, às 15h, no projeto Retratar-se: Imagens do Feminino no Sesc Itaquera.

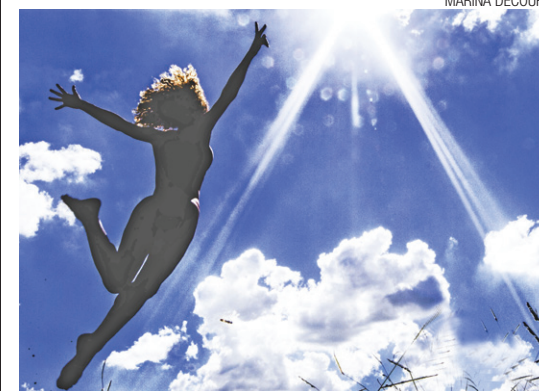

MARINA DECOURT

Desa - Desde à infância cantando e dançando

## HORÓSCOPO

OMAR CARDOSO FILHO | [www.omarcardoso.com.br](http://www.omarcardoso.com.br)

**ÁRIES** - Faça o que puder para aumentar suas amizades ou então, conserve as que fez no passado. Evite atritos com quem quer que seja a fim de não criar inimigos, declarados ou ocultos.

**TOURO** - O planeta Mercúrio, em bom aspecto, indica que conseguirá obter os mais propícios resultados, no trabalho, no setor financeiro, social e amoroso. Aproveite. Muita paz íntima.

**GÊMEOS** - Alguma prudência é bastante aconselhável, uma vez que afastará a possibilidade de você se perder em pequenos negócios. As influências são benéficas. Pode tratar de assuntos importantes.

**CÂNCER** - Dia benéfico e favorável em tudo o que pretenda realizar ou conceber. Excelente aspecto astral para iniciar negócios e empreendimentos de vulto, e para tratar de questões jurídicas que estão em pendência.

**LEÃO** - Procure falar pouco e escutar mais, neste período. Seja cauteloso no campo dos negócios, e não revele suas ideias a ninguém. Bom, contudo, para tratar de questões legais e de escritos.

**VIRGEM** - Com a posição do sol, agora você terá maiores chances de lucrar inesperadamente através de jogos, sorteios e da loteria. Felicidade amorosa, conjugal e familiar. Você anda muito dispersivo.

**LIBRA** - Alegre disposição mental as novas amizades e para tratar de assuntos íntimos. Melhora profissional e financeira e êxito social está previstos. Ótimo a passeios. Procure dizer tudo o que sente.

**ESCORPIÃO** - Será muito bem sucedido nas próximas horas. A posição de Marte haverá de favorecê-lo em trabalho de toda ordem. Cuidado com o amor à primeira vista. Confie em si.

**SAGITÁRIO** - Evite a falta de persistência e dê continuidade nos empreendimentos ou negócios, que conseguirá bons resultados neste dia. Bom para tratar com pessoas importantes ao seu progresso.

**CAPRICÓRNIO** - Trate de seus interesses sociais. Estude suas possibilidades de êxito e ponha-as em prática. Boas oportunidades financeiras e profissionais, também deverão se apresentar.

**AQUÁRIO** - Muito bom dia para mudar de residência ou ocupação. As coisas novas que inventar serão coroadas de êxito e suas ambições, sonhos e desejos serão bem sucedidos.

**PEIXES** - Você está vivendo um dos melhores períodos do ano em todos os sentidos, mas deverá evitar o gasto desnecessário de dinheiro e tudo que possa prejudicá-lo de um ou de outro modo.

**POUPANÇA PLANO VERÃO**

**NÃO RECEBEU O SALDO DA SUA POUPANÇA DO PLANO VERÃO DE JANEIRO DE 1989 ?**

**BANCOS: NOSSA CAIXA, ITAÚ, BRASIL, FINASA**

**RECEBEMOS PARA VOCÊ RAPIDAMENTE ! SOMOS ESPECIALISTAS !**

**INFORMAÇÕES:**  
[poupanca.salva@gmail.com](mailto:poupanca.salva@gmail.com)

**EMPREGOS**

**Contrata**

**ADMITE RAPAZES**  
S/ exp. p/ aux. portaria cond. várias regiões. sal até \$ 1.380 + benef. 2887-2488/2362-4232

**AUX. ENFERMAGEM**  
Empresa Med. do Trabalho. F: 4964-1222- CV p/ deltaméd@deltamed.med.br

**COSTURA CERTA**  
Está ampliando o quadro de funcionários: Admite costureira c/ exp. em ajuste de roupas em geral R\$ 1.500,00 F:4962-0347

**MOTORISTA**  
Habilitat. categ. D, exp. comprov. de 2 anos, resid. em guarulhos. Sal R\$ 1.570,05 adic. de insalubre R\$ 352,00 Benef: VT, VR, cesta básica, assistência médica. Empresas de coleta de lixo industrial F: 2412-6868 Regiane

**REV. SEMI-JOIAS**  
Em consig. comissão até 50% você escolhe. 2408-7503.

**IMOVEIS**

**Aluga-se**

**CASA PROX. B.MAIA**  
Quarto c/ st., sala, coz, wc, lav. sac. 97973-5208 / 98071-1001 Whats. Dir.Prop

**CASA CENTRO**  
Gopouva. 1dorm. c/ quintal, R\$600, ac.dep. F: 97364-7379 V

**IMÓVEL COMERCIAL**  
Próx. ao Centro. Esquina, 2 pavimentos, 9 cômodos, gar. R\$ 3.500,00. F: 11 2358-9662/ 99915-1484

**PROCURO CASA**  
P/ alugar. Dou Deposito de 1 ano. F: 4215-2280 das 12 as 20 hs.

**SOBRADO R\$ 900,00**  
VI Galvão frente a Parmalat c/ 2 dorms., lav. s/gar. c/100m². Ac. dep. F: 99870-6424

**Tudo aqui**  
LIGUE E ANUNCIE  
**2475.7810**

**Salas & Quartos**

**SALA COML. CENTRO**  
Centro Guarulhos. Prédio alto padrão. Próx. Fórum, bcos, cartões e outros. Recepção, sala de convenção, lojas no térreo, Estac p/ 520 vgs c/ manobrista. Tel. 99727-8000 / 2408-2755

**Sítios & Chacaras**

**ATIBAIA/SP**  
Bairro Portão, chácaras 1.600 a 4.000 m². R\$ 20 mil entr. e restante 50 X de R\$ 500,00. F: 94212-3148 V / 4249-5565 T.

**TAPERA GRANDE**  
1.400M² c/ Água e luz, R\$ 45 mil, Ótimo local. F.96314-2035 C.

**TERRENO R\$ 65 MIL**  
No pq Mikail. com entr. 30 mil, ac. auto. F: 95331-9456 Whats

**Vende-se**

**APTO PADRE BENTO**  
2 dorms, 1 vg, Lindo. R\$ 110 mil + parc. de R\$ 230,00 F: 99154-7281/4965-9368

**APTO VILA RIO**  
2 dorms, sl, coz. sacada R\$ 165 mil F:3843-2745

**APTO. M. SOL**  
2 dorms + dep. + garag, R\$ 110 mil. Facilto F: 2937-0004/ whats 97422-7757

**APTO. PADRE BENTO**  
R\$ 110 mil quitado. F: 7851-4886/ 98063-6698

**TER. JD. FORTALEZA**  
10x25 ou 5x25, à vista ou com entrada. F: 95069-9355 v/ 96825-3440 oi

**TER. JD. OKUYAMA**  
à 10 min. da Prça. 8, 130m², R\$ 68 mil, facilto. Doc. ok. F: 95069-9355 v/ 96825-3440 oi.

**TERRENO 5X25**  
Casinha nos Fundos, Centro do Stos. Dumont. R\$ 85 mil, facilto. F: 95069-9355 v/ 96825-3440 oi.

**NEGOCIOS**

**Esoterismo**  
**ESPIRITA!!!**  
Búzios e tarô, especialista em união de casais, obstaculos profissionais, trabalho p/ todos os fins. Não cobro Trabalho, traga 2 maços de vela e ganhe uma consulta F:4215-7742

**TRAB MILAGROSO**  
P/ amor. Se nada do que vc faz da certo, vícios, saúde, trab., etc. Darei a solução que procura. Ñ diga nada, revele tudo, amarração p/ amor R\$ 200. C/ + de 35 anos exp. Trab. feitos na Bahia. Consulta a partir R\$20. 98132-2578 tim/ 2229-0226

**VIDENTE ZILDA**  
Joga-se búzios e tarô, traz a pessoa amada em pouco tempo. Faz e desfaz q. tipo de trabalho. F: (11) 2304-8310

**Oportunidades**  
**PEQUENO BAR**  
Vendo. VI Galvão. Ac. auto. Rua de alto movimento R\$ 5.500,00 F: 99523-0042

**TERRAPLANAGEM**  
Alugo Retroescavadeira, rolo, escavadeira e caminhão. Demolição. Retirada de entulho c/ caçamba. F: 2486-8586/ 97138-8449/ 7829-6014/ ID 55\*768\*1039

**VENDO O PONTO**  
Comercio de distribuição de agua e bebidas. Rua Tocantopolis, 664 - Jd Iporanga - Guarulhos. Tratar com Guilherme 94977-7213/2443-1513 Hrr comercial.

**SERVICOS**

**Esoterismo**

**SIMPATIA INFALIVEL**  
P/ todos fins trago seu amor garant. F: 3453-3961/ 98515-4614

**VIDENTE DO AMOR**  
Cartas, tarô. F: 95442-2989. Mt. República. Pagto após result.

**VIDENTE DO AMOR**  
Cartas, tarô. F: 95442-2989. Mt. República. Pagto após result.

**Festas**

**MESAS E CADEIRAS**  
Para locação, dj, som, iluminação e bandas para Guarulhos e região. F: 96674-4595 / 2471-7250

**REVOLUCAO FESTA**  
C. elást., p. bolinha, p. pula, barraç., tomo legal, 3435-3726

**Massagem**

**MASSAGENS**  
Terapêuticas. Meu momento Zen. F: 2854-6263/ 95332-5940 t

**Relax**

**A BELA LOIRA !**  
www.elelenemos.net Bela Loira Atendo Só. F: 9 9387-0124zap

**ALANY 24 ANOS**  
Discreta. Atend. H/ M. F: 97591-7746

**ANAL L/ DISCRETO**  
Safada s/ limites, atendo sozinho F: 98414-4796

**CASA D/NOVINHAS**  
Lindas iniciantes 18/25a. carinhosa At. 9/20h. F: 2409-1089 Guarulhos

**JULIA MORENA**  
Universitaria. Rua Cuevas, nº18; F: 2087-2091 at. das 9h as 21h

**KAKAU/KARLA LOIRA**  
Massagem 4 mãos, local discreto F: 96414-1996/ 96521-4580

**KELLY LOIRINHA**  
Bumbum GG, oral até o final, L/ discreto F: 95873-3234

**LUDMILA MASSAGEM**  
C/ finalização, Loira Sensual. F: 98504-9329/ 99139-2199

**Servicos**

**Bate-Papo**  
São Paulo, Rio, BH, P. Alegre  
**Maiores de 18!**  
Heteros: 11 95325-9900 31 3181-0101  
Lésbicas: 11 95325-5900 31 3181-0505  
Gay: 11 95325-5999 31 3181-0010  
**24 HORAS**

**TOPOGRAFIA**  
Georeferenciamento, levantamento, terraplanagem e projetos. F: 7803-1093

**Telemensagem**

**TELEMENSAGENS**  
Para todas as ocasiões. Fone: 2451-8389

**Tudo aqui**  
LIGUE E ANUNCIE  
**2475.7810**

**CURSOS**

**CURSO PREPARATÓRIO PARA SUPLETIVO ENEM, ENCCEJA E EJA**

**Você não tem 1º ou 2º grau? Nós temos a solução!**

Matrícula Grátis | Aulas 1 vez por semana | Curso Rápido

**CURSO NACIONAL**

**2408-4200**  
R. JOÃO GONÇALVES, 275, CENTRO  
www.cursonacional.com.br



**SERVIÇOS**

*Emocione quem você Ama.*

**KM**  
PRODUÇÕES MUSICAIS

*Música para todos os momentos.*

**Serenatas.**  
A partir de: 100,00

**Casamentos.**  
A partir de: 500,00

*Temos orçamento que cabe no seu bolso!*  
Fixo: 11 2589-2341  
whatsapp: 11 94121-5514  
Conheça nosso trabalho, enviamos vídeos pelo whats



**Tudo aqui** LIGUE E ANUNCIE **2475.7810**

# NÃO BASTA SE INSCREVER, TEM QUE ESTUDAR!

PREPARE-SE NA **ESCOLA QUE MAIS APROVA**  
EM CONCURSOS PÚBLICOS.

## VEJA OS DESTAQUES

### TRE/SP

TÉCNICO

Nível médio

Remuneração

R\$ **6.164**

**TURMAS  
INICIANDO**

O ÚLTIMO CONCURSO  
DO TRE-SP OFERECEU  
111 VAGAS INICIAIS, MAS  
601 CANDIDATOS FORAM  
CONVOCADOS

### RECEITA FEDERAL

AUDITOR E ANALISTA

Nível superior

**5.000** vagas solicitadas

Remuneração até

R\$ **16.201**

Confira outras vagas e suas remunerações:

#### POLÍCIA MILITAR / SP

**EDITAL EM BREVE**

Soldado

R\$ **2.929**

2.000 vagas previstas

Nível médio

#### PROJETO POLÍCIA FEDERAL

Escrivão / Agente / Policial  
Rodoviário Federal

Até R\$ **9.075**

Nível superior

#### POLÍCIA CIVIL

AGETEL

R\$ **4.023**

Nível médio

#### PROJETO BANCÁRIO

Caixa Econômica e  
Banco do Brasil

Até R\$ **3.622**

Nível médio

**MATRÍCULAS ABERTAS!**

AULAS 100% PRESENCIAIS.  
APOSTILAS AUTOEXPLICATIVAS  
À VENDA

CONHEÇA  
TAMBÉM NOSSOS



**CURSOS ON-LINE**



CADASTRE-SE NO SITE E RECEBA INFORMAÇÕES  
GRATUITAS SOBRE CONCURSOS PÚBLICOS

**UNIDADE GUARULHOS**

Av. Doutor Timóteo Penteadó, 1232

TELEFONE:

**2447-8800**



centraldeconcursos.com.br

**CENTRAL DE  
CONCURSOS**

O Maior Índice de Aprovação do Brasil