

DIVULGAÇÃO



'Futuro ainda é bem incerto'

Entrevista

Pág. 4

Segunda-feira, 12 de dezembro de 2016

Ano 44 Nº 13601

Nesta Edição

# FOLHA METROPOLITANA

o jornal de Guarulhos

45 ANOS



Conheça o perfil dos universitários

[www.facebook.com/jornalfolhametro](http://www.facebook.com/jornalfolhametro)

[www.folhametro.com.br](http://www.folhametro.com.br)

Distribuição Gratuita

# Obras do Hospital da Mulher estão paradas

Uma construção inacabada que deveria abrigar o Instituto de Saúde da Mulher, ao lado da Maternidade Jesus, José e Maria, no Paraventi, está parada há mais de um ano. Um novo Instituto de Criminalística (IC) para o Alto Tietê também deveria funcionar no local. **Pág. 8**

## Corinthians perde de virada e está fora da Libertadores

Pág. 12

GUSTAVO RABELO / FRAMEPHOTO / AE



CRUZEIRO

X CORINTHIANS

3

2

**Insatisfeito** - Oswaldo de Oliveira fica cabisbaixo diante do resultado ruim no Mineirão

## Gari trabalha à noite toda e ganha corrida de 10 km

Pág. 9

DIVULGAÇÃO



**Superação** - Corredores levantam troféus da 8ª Corrida Internacional Cidade de Guarulhos

“ Só o tempo de transporte acaba sendo uma segunda violência”,  
Heloísa Helena Sampaio, médica e presidente do CMS, sobre o IC

14%  
Selic (ano)

R\$ 880  
Salário Mínimo

Disque-Denúncia  
181

“ Reserve todo o 13º salário para pagar dívidas. Saia da lista de inadimplência”, Dietze, economista da Fecomercio



## EDITORIAL

## Almeida pensa em sair do PT, mas chance de se eleger é quase nula

Chega a ser surpreendente ver o prefeito de Guarulhos, Sebastião Almeida, dizer que vai pensar o seu futuro político daqui a seis meses, ao ser questionado se irá continuar no Partido dos Trabalhadores (PT). Afinal, Almeida foi o mandachuva da sigla na cidade nos últimos oito anos e utilizou sua influência para eleger os últimos presidentes do diretório municipal.

O prefeito tem um histórico interessante na sigla. No início da década de 1990 atuava como presidente do Sindicato dos Servidores Públicos de Guarulhos. Em 2000, se elegeu vereador. No ano seguinte, assumiu o comando do Serviço Autônomo de Água e Esgoto (Saae), já na gestão do então prefeito Elói Pietá

(PT). Em 2004, com a ajuda da máquina da Prefeitura, conseguiu vencer a eleição para deputado estadual, sendo reeleito em 2006. O grande trunfo, porém, foi em 2008. Contra Pietá, que queria indicar a então vice-prefeita Eneide Lima para a Prefeitura, ele venceu

as prévias e garantiu a indicação do PT ao Paço Municipal. Naquele ano e em 2012, ele derrotou o empresário Carlos Roberto (PSDB) no segundo turno do pleito municipal.

O PT, porém, caiu em descrédito. Os escândalos de corrupção que assolaram o País fizeram inúmeros petistas deixarem a sigla. Em Guarulhos, Pietá foi superado pelo ex-vereador Guti (PSB) e pelo deputado federal Eli Corrêa Filho (DEM). Após cair da Presidência da República, o PT perdeu centenas de prefeituras e se tornou uma sigla mediana. Se eleger no PT vai ficar mais difícil, principalmente sem a máquina.

Almeida não pensa em se aposentar da política. Ainda sonha em ser deputado federal. Ficar no PT pode não ser uma boa, até porque fez um mandato ruim e perdeu muitos apoios políticos. O candidato deve ser Pietá. Porém, não dá para dizer que isso resolve o problema dele. O segundo mandato foi píffio, deixando vários problemas e dívidas para o sucessor. Apagar a estrela vermelha do currículo pode ser fácil, mas extirpar das mentes dos guarulhenses um mandato ruim, é improvável.

Se quisesse ficar no PT, Almeida teria garantido a permanência. Ao dizer que vai analisar, dá a deixa para receber convites

## RETRATO



Retrô - Nas décadas de 1960 e 1970 era muito comum fazer álbum de fotos dos filhos; a mania voltou à moda

## PONTO DE VISTA

WELLINGTON ALVES  
Editor da Folha  
Metropolitana  
w.alves.redacao@  
folhametro.com.br



## Aborto: a eugenia do Século 21

Quais seres humanos merecem viver ou morrer? Essa é uma discussão que perpassa a História da humanidade. Desde a Grécia antiga, em Esparta, os recém-nascidos com algum grau de deficiência eram mortos. Passados alguns séculos, o auge da busca da raça perfeita foi atingida no início do Século 20, com estudos

A vida é um direito fundamental do ser humano, seja ele um feto, um idoso ou um assassino

de eugenia feitos nos Estados Unidos, na Europa e na URSS.

Eugenia, para quem não sabe, é a busca pelo aperfeiçoamento humano ou correção dos “erros” da natureza, conceitos do eugenista e antropólogo Francis Galton. No País, o Instituto Brasileiro de Eugenia se mostrou mais influente nos anos 1930. A ideia é que deficientes e negros não deveriam ter acesso à educação igual aos brancos.

A eugenia entrou em desuso por sua ideologia contrária aos direitos humanos, racista e preconceituosa, principalmente após a 2ª Guerra Mundial, com a queda dos regimes nazistas e facistas na Europa. Mas a insistência em banir os “humanos inferiores” não acabou e se transformou na indústria do aborto, que atinge seu ápice no Século 21.

O movimento começou com a norte-americana Margareth Sanger, da Sociedade Eugênica dos EUA, fundadora da Federação Internacional de Planejamento Familiar, em 1952. “Os pais devem ser assistidos, orientados e direcionados para eliminarem os filhos indesejados, que geralmente não contribuem para a civilização, mas gastam energia e recursos do mundo”, disse.

A legislação nacional prevê o aborto em caso de gravidez de risco e vítimas de estupro. Desde o ano passado também se estende para bebês com anencefalia. Na semana passada, o Supremo Tribunal Federal (STF) afirmou que o aborto não é crime até os três meses de gestação. Não entendo a diferença de matar um feto de 12 ou 13 semanas, por exemplo. Em ambos os processos se trata de um ser humano, em desenvolvimento, com um coração que bate 160 vezes por minuto. Mas há quem defenda o aborto até o nono mês como opção para a mulher. É uma boa desculpa - ou até desconhecimento da História. Defender a vida, infelizmente, virou exceção.

## ANOTE

■ Débitos inscritos na dívida ativa do município poderão ser quitados com desconto de até 100% nos juros e multas, em caso de pagamento à vista até o próximo dia 20. Outra possibilidade é parcelamento em até 72 vezes, com redução escalonada de acordo com o prazo escolhido. Quanto menor o número de parcelas, maior a dedução. Os descontos são concedidos para quem aderir ao Programa de Parcelamento Incentivado (PPI), destinado à quitação de débitos com a Prefeitura e com o Sistema Autônomo de Água e Esgoto (Saae). A lei que permite a dedução de juros e multas sancionada pelo prefeito Sebastião Almeida foi publicada na edição de sexta-feira, dia 2, do Diário Oficial do Município. Ela é fruto do Projeto de Lei 3220/2016, aprovado pela Câmara dos Vereadores na terça-feira, dia 29. Atualmente o montante da dívida ativa referente à Prefeitura é de R\$ 6 bilhões. Com o Saae o valor é de pouco mais de R\$ 1,3 bilhão. Os interessados em participar do programa devem procurar uma das unidades da rede Fácil no município.

FOLHA  
METROPOLITANA

CNPJ: 44.193.423/0001-40

Sede, Redação e Publicidade: Rua Ipê, 144 - Jardim Guarulhos - Guarulhos - SP  
CEP: 07090-130 - Fones: (11) 2475-7800 / (11) 4965-9430

Presidente: Paschoal Thomeu (in memoriam)

Diretora-Presidente: Andréa Santos Thomeu

Diretora Administrativa e Financeira: Nadir de Matos Araujo - nadir.matos@folhametro.com.br

Editor-Chefe e Jornalista Responsável: Vicente de Aquino - vicente.red@metronews.com.br

Editores: Alexandre de Paulo - alexandre.red@metronews.com.br - Wellington Alves - w.alves.redacao@folhametro.com.br

Editor de Arte: Sidney João de Oliveira - sidney@metronews.com.br

Subeditor de Arte: Ricardo Leocadio - ricardoleocadio@metronews.com.br

Fotos: Lucas Dantas

Redação: redacao@folhametro.com.br

Gerente Comercial: Ramon Martins - ramon@metronews.com.br

Comercial: comercial@folhametro.com.br

Distribuição: circulacao@folhametro.com.br

Recursos Humanos: rh@folhametro.com.br

Noticiário: Reportagem local e Agência Estado. Filiado a: APJ - Associação Paulista de Jornais

Representantes Comerciais em Brasília e Rio de Janeiro: Pereira de Souza & Cia. Ltda.

Fones: (61) 3226-6601 / (21) 2544-3070

Impressão: FolhaGráfica

Os artigos e colunas assinados são de responsabilidade de seus autores.

www.folhametro.com.br

EMPREENDEDOR  
GeneralShopping

**Natal**  
SHOPPING BONSUCESSO

COM VOCÊ,  
SEMPRE PRESENTE E MUITA FESTA!



Imagens meramente ilustrativas

A CADA  
**R\$ 250**  
EM COMPRAS\*

GANHE  
**1 COPO**  
COLECIONÁVEL

**DE 05 A 18/12**  
OU ENQUANTO DURAREM OS ESTOQUES

\*LIMITADO A 2 COPOS POR CPF, ATÉ O FINAL DA PROMOÇÃO. CONSULTE REGULAMENTO E LOJAS PARTICIPANTES.

f t @ [WWW.SHOPPINGBONSUCESSO.COM.BR](http://WWW.SHOPPINGBONSUCESSO.COM.BR)



# “ESQUERDA E DIREITA AINDA SÃO VÁLIDAS”

## Especialista vê futuro incerto e governo ilegítimo

**EURICO CRUZ** - Quem participa da política brasileira ou pelo menos acompanha o noticiário nacional sabe que a situação política e econômica no Brasil surpreende até mesmo os melhores roteristas de ficção. O Brasil vive um momento incerto, cheio de medidas impopulares debatidas por um Congresso Federal que muitas vezes escracha a inteligência do cidadão.

Para o cientista político Pedro Fassoni Arruda, professor da Pontifícia Universidade Católica de São Paulo (PUC-SP), a situação do País é realmente imprevisível e mesmo o futuro do presidente Michel Temer (PMDB) é incerto. Crítico do impeachment, Arruda contesta também as decisões do Congresso que parece fazer tudo com base em seus próprios interesses. Segundo ele, a crise política e a falta de credibilidade dos atuais representantes do povo fez com que as eleições municipais alavancassem os candidatos “outsiders”, que são pessoas que faziam discurso antipolítico, como o caso de João Doria (PSDB), em São Paulo.

Mesmo diante de todos esses impasses, o cientista ainda defende a validade dos debates entre a esquerda e a direita e ressalta que em diversos países, como os Estados Unidos e a Grã-Bretanha, essas posições são bem definidas.

**Folha Metropolitana** - **Você consegue imaginar quando essa crise política e econômica que o Brasil vive vai passar?**

**Pedro Fassoni Arruda** - É muito difícil. O futuro está em aberto, nós não sabemos quais vão ser os desdobramentos e os efeitos destas medidas propostas pelo governo, como a PEC 55, a reforma da Previdência, a reforma trabalhista. A conjuntura no Brasil muda como uma biruta de aeroporto. A gente tem decisão do Supremo que é revista pelos ministros. Desde o impeachment a gente vem acompanhando essa mudança repentina mas fica difícil acompanhar qual que será a direção que o Brasil vai tomar.

**O STF saiu com a imagem arranhada ao permitir a permanência de Renan Calheiros na presidência do Senado?**

Eu acho que saiu porque antes da decisão monocrática do ministro Marco Aurélio (Mello) já havia uma maioria da Corte favorável ao afastamento de Calhei-

ros. Aqueles juízes que se manifestaram a favor acabaram mudando de opinião depois. O próprio Senado também, pela questão da mesa diretora descumprir a decisão. O recomendável era recorrer da decisão e não afrontar um ministro da mais alta corte do País. Chegou a se especular a prisão do Renan Calheiros por tentar obstruir a Justiça como ocorreu com Eduardo Cunha, mas parece que o Renan Calheiros tem muito mais força.

**Você acredita que o Temer pode não concluir o mandato?**

Sim. Tem um processo contra ele no Tribunal Superior Eleitoral que pede a cassação da chapa Dilma e Temer. Ele já foi considerado ficha suja. Dependendo do resultado, ele pode simplesmente ser afastado e podemos ter uma eleição indireta para um novo presidente, a ser eleito pelo próprio Congresso.

**Numa eleição indireta pelo Congresso, você cogi-**



DIVULGAÇÃO

**Atenção** - Para professor, escolas precisam lidar com diferenças culturais

**ta arriscar algum nome?**

Aí surgem nomes como o ex-presidente Fernando Henrique Cardoso e o Nelson Jobim, que foi ministro tanto do governo Dilma quanto FHC.

**Esse seria o melhor caminho para o País?**

Depende do presidente e da forma de escolha. Em primeiro lugar, um presidente eleito por um Congresso como esse, com caixa dois de campanha e corrupção. É difícil de acreditar no mesmo Congresso que coloca Eduar-

“É preciso construir um modelo de educação que concilie o que é necessário com o que é específico para cada jovem”

**bate de esquerda e direita ainda é válido?**

Sim. Eu acho que embora muitos questionem a validade da esquerda e da direita eu acho que continua sendo válida. Esses dois lados, a esquerda defende políticas sociais, a inclusão social, enquanto a direita é mais identificada com teses, como a do Estado mínimo, a flexibilização trabalhista, a livre circulação de mercadorias, entre outras.

**Você acredita que existe um pacto entre os três poderes para tentar frear investigações ou mesmo amenizar o clima entre eles?**

A gravação do senador Romero Jucá (PMDB) com o Sérgio Machado dizia claramente que eles estavam articulando com o STF um grande acordo para barrar a investigação, parar onde está. Isso acaba reforçando aqueles rumores de que existe um acordo nas cúpulas dos poderes. Assim como a decisão do STF de manter o Renan na presidência do Senado Federal também sinaliza isso.

**Você tem alguma crítica ao que acontece hoje?**

Uma bem pessoal é pensar na seletividade das investigações. Tem tantos tucanos que foram muitas vezes delatados, como o Aécio Neves, foram mais de 10 vezes, e esses processos não correm com a mesma velocidade dos demais. A atuação do juiz Sérgio Moro, inclusive vazando uma conversa telefônica que envolvia inclusive uma presidente em exercício, levanta muitas críticas a esse ativismo judiciário.

do Cunha na presidência da Câmara e Renan Calheiros na presidência do Senado, o que daria mais legitimidade seria um presidente eleito pela população.

**Você acha que a manutenção de Dilma no poder teria tornado a situação mais fácil?**

A Dilma tinha legitimidade. Gostando ou não ela tinha 54 milhões de votos. Eu sou daqueles que entendem que ocorreu um impeachment sem crime de responsabilidade. Aqueles grupos que foram derrotados conseguiram chegar ao poder por meio de manobras parlamentares. A crise não seria resolvida com a Dilma, a qualidade dela vinha caindo, mas em outros países, como a França, um presidente impopular consegue se manter no governo porque as pessoas acabam respeitando os vereditos da urna e o calendário eleitoral.

**Você acha que este de-**



## AGORA AS MODERNINHAS TAMBÉM ACEITAM



12x  
R\$ **69,90\***  
Total à vista:  
R\$ 838,80



12x  
R\$ **49,90\***  
Total à vista:  
R\$ 598,80

**MODERNINHA, A MAQUININHA SEM ALUGUEL AGORA TAMBÉM ACEITA ELO DÉBITO.**



Moderninha Pro e Wifi aceitam os principais cartões:



Peça já a sua, acesse ou ligue:

**PAGSEGURO.COM.BR**  
**4003-6624**

Atendimento 24 horas,  
7 dias por semana.



Consulte condições da garantia em [pagseguro.com.br](http://pagseguro.com.br). Wifi requer acesso banda larga para funcionar. Bandeiras Amex, Hipercard e Diners são aceitas mediante leitura de tarja. Bandeiras Mastercard®, Visa, Elo, Ticket e Sodexo mediante leitura de chip e uso de senha. Verificar bandeiras aceitas em [pagseguro.com.br](http://pagseguro.com.br). Para sua Moderninha aceitar cartão refeição, você precisa ser conveniado à Ticket e/ou Sodexo. Saiba mais em [pagseguro.com.br](http://pagseguro.com.br). \*Parcelamento válido apenas para cartão de crédito. Consulte condições em [pagseguro.com.br](http://pagseguro.com.br).



**Economia** - Levantamento foi realizado pela Federação do Comércio de SP

## Faturamento do varejo deve fechar o ano em queda

**RAPHAEL POZZI** - O faturamento do varejo guarulhense deve fechar o ano com uma queda de 1% com relação ao ano passado. A receita deve girar em torno dos R\$ 33,1 bilhões, quase R\$ 300 milhões a menos do que em 2015.

O levantamento foi realizado pela Federação do Comércio de Bens, Serviços e Turismo do Estado de São Paulo (FecomercioSP) e é divulgado com exclusividade por esta **Folha Metropolitana**. De acordo com a pesquisa, o estoque de trabalhadores formais do setor na região deverá recuar 3% em 2016.

Segundo o assessor econômico do instituto, Guilherme Dietze, apesar de o resultado ser pior do que há um ano, a queda é pequena. "Parece haver uma estabilidade, fi-

nalmente", comentou. "Estamos voltando ao patamar de 2012, quando Guarulhos teve um faturamento de R\$ 30 bilhões. Em 2013, isso já subiu para R\$ 36 bilhões", explicou.

A Fecomercio estima que em dezembro as vendas apresentem um resultado 0,3% melhor que o registrado em 2015, atingindo um faturamento real de R\$ 3,3 bilhões, isto é, R\$ 8,7 milhões a mais em relação ao ano passado. "Esse índice é muito próximo do zero absoluto. O segundo semestre do ano passado e o primeiro deste tiveram grandes quedas. Agora que começou a haver uma recuperação no varejo", disse. "Isso ainda é puxado pelos setores de bens essenciais, como supermercados e farmácias", explicou.

## Dicas para não se endividar nas festas

Segundo o especialista, a primeira etapa neste fim de ano é pegar todo o 13º salário para pagar dívidas. "Tem que sair da lista de inadimplência", disse. Pagar cartão de crédito é essencial. "A minha segunda recomendação é que o consumidor tenha um controle maior dos seus gastos. Hoje existem aplicativos para celular, computador, em que você coloca seus

gastos e ele te dá uma projeção das contas", comentou.

O terceiro passo, ainda de acordo com Dietze, é calcular quanto dinheiro será gasto em janeiro com as contas de início de ano. "O que sobrar, eventualmente, pode ser gasto com as festas de fim de ano", disse. "Não se pode entrar pedir crédito, hoje e sempre, com a corda no pescoço".

# SUPPLY WORLD

A melhor impressão



CUSTOS

Soluções de:

**CÓPIA / IMPRESSÃO / SCANNERS**

Sob medida para sua empresa!

**FECHE UM CONTRATO DE LOCAÇÃO**

**COM TUDO INCLUSO**

**SEM CUSTO INICIAL**

**SOLICITE UMA VISITA**

Rua : João Zacharias, 295 - Macedo - Guarulhos - SP

[www.suplyworld.com.br](http://www.suplyworld.com.br)

**011-24427023**

# TCE aprovou o contrato com a Resilar em 1999

DA REDAÇÃO - O Tribunal de Contas do Estado de São Paulo (TCE-SP) tratou como regular, em 1999, o contrato feito entre a Prefeitura e a empresa Resilar para segurança do patrimônio público na época do prefeito Néfi Tales. Apesar da aprovação, a decisão do TCE não anula a sentença de 24 de julho de 2015, emitida pelo juiz Marcelo Tsuno, da 7ª Vara Cível da Comarca de Guarulhos, que condenou a empresa e mais sete réus a devolver R\$ 34,5 milhões aos cofres públicos.

“Na condição de secretário de Finanças de Guarulhos por apresentação da ação eu tive minhas contas, inclusive as despesas correspondentes, aprovadas pelo Tribunal de Contas do Estado de São Paulo”, disse Herbert Montesuma da Silva, secretário de Finanças

à época do processo e um dos réus solidários.

Segundo Montesuma, a ação civil permanece ainda na primeira instância do judiciário e aguarda a decisão do juiz referente ao embargo de declaração apresentado pelos réus. Após a decisão do magistrado, o processo tramitará no Tribunal de Justiça de São Paulo, no qual ele poderá apresentar defesa.

Os responsáveis pelo contrato na gestão de Néfi Tales também afirmaram que o valor pedido para devolução está errado. O correto seria de aproximadamente R\$ 17 milhões.

**Processo deve tramitar agora no Tribunal de Justiça**

**AINDA DÁ TEMPO DE REALIZAR O SEU SONHO:  
SER FUNCIONÁRIO PÚBLICO EM 2017**

QUEM TEM ESTABILIDADE ESCOLHE O SEU FUTURO!

**TRIBUNAL DE JUSTIÇA/SP**  
EXCELENTE CARREIRA NO PODER JUDICIÁRIO  
ESCREVENTE Remuneração **R\$ 5.753**  
NÍVEL MÉDIO

**RECEITA FEDERAL**  
ANTECIPE SUA PREPARAÇÃO. CONCURSO PREVISTO PARA 2017  
SEJA AUDITOR-FISCAL OU ANALISTA-TRIBUTÁRIO Remuneração até **R\$ 18.754**  
Nível superior

Matricule-se em dezembro e garanta as apostilas e um pacote de vantagens

SEM EXPERIÊNCIA ANTERIOR. AMBOS OS SEXOS MATRÍCULAS ABERTAS! AULAS 100% PRESENCIAIS

**UNIDADE GUARULHOS**  
Av. Doutor Timóteo Penteadó, 865  
TELEFONE: **2447-8800**



**CENTRAL DE CONCURSOS**  
O Maior Índice de Aprovação do Brasil  
centraldeconcursos.com.br

# LAVRAS

## IMÓVEIS

contato@lavrasimobiliaria.com

• COMPRA • VENDE • ADMINISTRA **2467-8132**  
[www.lavrasimobiliaria.com](http://www.lavrasimobiliaria.com) **94755-3874**  
 Av. Brigadeiro Faria Lima, 1.890 - Cocaia - Guarulhos

<p><b>IMÓVEIS RESIDENCIAIS</b></p> <p><b>PTO COND. TURMALINA</b> - JD SÃO JOÃO - 54m² - ESCRITURA (FINANCIA) 2 DORMITÓRIOS, SALA COM SANCA, CZ, LV, WC COM BOX, GARAGEM, SALÃO DE FESTA, QUADRA, PORT. 24 HRS - <b>SÓ R\$ 135 MIL</b></p> <p><b>APTO NOVO COND. VALE VERDE</b> 64m² - JD. TESTAI - ESCRITURA (FINANCIA) - 2 DORMITÓRIOS com Piso de Madeira, SALA com Porcelanato, COZ, LV, WC, ELEVADOR, PORTARIA 24 HRS - LAZER COMPLETO - <b>SÓ R\$ 220 MIL</b></p> <p><b>CASA TERREA-CONDOMINIO VALE DOS PASSAROS</b> - 2 DORM, SALA, CZ, BANHEIRO, LV, 2 VAGAS, LAZER COMPLETO - <b>R\$ 285 MIL</b> - ESCRITURA (FINANCIA)</p> <p><b>CASA CONDOMINIO MARGARIDAS</b> - 2 DORM, SALA, CZ, BANHEIRO com BOX, LV, G, SALÃO DE FESTA, QUADRA, PORT 24 HRS - <b>R\$ 135 MIL</b> - ESCRITURA (FINANCIA)</p> <p><b>CASA TERREA CIDADE SOBERANA</b> - TERRENO 05 X 40 - CONTRATO COMPRA E VENDA - 3 DORM, SALA, CZ, BANHEIRO, LV, G + 2 COMADOS E BANHEIRO NOS FUNDOS - <b>R\$ 145 MIL</b></p>	<p><b>CASA TERREA JD ADRIANA 2 / PQ FLAMENGO</b> - TERRENO 05 X 25 - 2 DORM, SALA, CZ, BANHEIRO, LV, 2 VAGAS - <b>R\$ 120 MIL + PARCELAS DE R\$ 1.330,00</b></p> <p><b>02 CASAS P/ RENDA JD ITAPUÃN / BREMER</b> - ESCRITURA - TERRENO 147 m² - 1ª CASA: 2 QTOS, SALA, COZ, LV, WC, G - 2ª CASA: 2 QTOS, SLA, CZ, LV, WC, G - <b>SÓ R\$ 220 MIL</b></p> <p><b>02 CASAS P/ RENDA JD PARAVENTI</b> - ESCRITURA - TERRENO 5 X 25 - 1ª CASA: 2 QTOS, SALA, COZ, LV, WC, G - 2ª CASA: 2 QTO, SLA, CZ, LV, WC - <b>SÓ R\$ 220 MIL</b></p> <p><b>CASA TERREA BOM CLIMA</b> - TERRENO 10 X 30 - ESCRITURA (FINANCIA) 3 DORMITÓRIOS, 1 SUITE, SALA, COZ, LV, 3 BANHEIROS. CHURRASQUEIRA, 4 VAGAS - <b>R\$ 490 MIL</b>, (aceita casa térrea de menor valor)</p> <p><b>SOBRADO VILA AUGUSTA</b> - PROX. AO HOSPITAL TERRENO 5 X 25 - ESCRITURA (FINANCIA) 3 DORMITÓRIOS, 1 SUITE, SALA COM SANCA, COZ COM ARMÁRIOS, LV, 4 BANHEIROS, CHURRASQUEIRA, 6 VAGAS - <b>R\$ 450 MIL</b></p>	<p><b>SOBRADO SANTA INES</b> - prox. ao Tenda Atacadão TERRENO 5 X 25 - ESCRITURA (FINANCIA) 2 DORMITÓRIOS, SACADA, 1 SUITE, SALA, LV, 2 BANHEIROS, 2 VAGAS - <b>R\$ 300 MIL</b></p> <p style="text-align: center;"><b>ALUGUEL</b></p> <p><b>CASA TERREA - JD SP</b> - 02 QTOS, SALA, COZ, LV, WC, G - <b>SÓ R\$ 1.000,00</b></p> <p><b>CASA TERREA - JD SP</b> - QTO, SALA, COZ, LV, WC, G - <b>SÓ R\$ 750,00</b></p> <p><b>CASA TERREA - CONDOMINIO VALE DOS PASSAROS</b> - 2 DORM, SALA, CZ, BANHEIRO, LV, 2 VAGAS, LAZER COMPLETO - <b>SÓ R\$ 1.300,00</b> (com condomínio)</p> <p><b>SOBRADO JD STOS DUMONT</b> TERRENO 10 x 25 - 03 QTOS, 1 SUITE, SALA, COZ, LV, 3 BANHEIROS, 4 VAGAS - <b>SÓ R\$ 1.000,00</b></p> <p style="text-align: center;"><b>TERRENOS</b></p> <p><b>TERRENO GUARAREMA</b> 10x25 = 250 m² (ESCRITURA) - <b>R\$ 65 MIL</b></p> <p><b>TERRENO EM MAIRIPORÃ</b> 2.175 m² - COND. PARQUE GERMANICA (ESCRITURA) - <b>ÓTIMA LOCALIZAÇÃO - R\$ 130 MIL</b></p>	<p><b>TERRENO JD FORTALEZA ESCRITURA (FINANCIA)</b> 05x25=125m² - <b>R\$ 75 mil</b></p> <p><b>TERRENO CIDADE SOBERANA ESCRITURA</b> 20x50=1.000m² - <b>R\$ 590 mil</b></p> <p><b>TERRENO TANQUE GRANDE</b> 1.000 m² - Contrato, Imposto Rural (com alcece e poço) - <b>R\$ 38 mil</b></p> <p><b>TERRENO TANQUE GRANDE</b> 2.000 m² - Contrato, Imposto Rural - <b>R\$ 80 mil</b></p> <p><b>TERRENO JD MARIA CLARA / LAVRAS</b> - 5 X 25 = 125 m² - ESCRITURA (FINANCIA) REGISTRADA <b>R\$ 100 MIL</b></p> <p><b>TERRENO - 750 m² - PQ MIKAIL / JD. PRIMAVERA</b> ESCRITURA (FINANCIA) REGISTRADA - <b>R\$ 320 MIL</b></p> <p><b>TERRENO JD FORTALEZA</b> 05x25=125 m² - <b>R\$ 55 mil</b></p> <p style="text-align: center;"><b>CHÁCARAS</b></p> <p><b>CHÁCARA CABUÇU</b> 20 x 110 = 2.220 m² - CASINHA COM 3 COMADOS (NECESSITA DE REFORMA) CONTRATO e IMPOSTO RURAL - <b>R\$ 98 MIL</b></p> <p><b>SÍTIO EM MORRO GRANDE / NAZARÉ</b> - 2 ALQUEIRES (54 mil m²) - 2 km do Asfalto - Escritura (Registrada) Casa com 02 Quartos, Sala, CZ, Banheiro + (Casa de Caseiro)</p>	<p>Campo de Futebol, (Galpão com 160 m²) Trifásico - Ótima Localização - <b>R\$ 420 mil</b> - Aceita permuta de Imóvel menor valor.</p> <p><b>LINDA CHÁCARA SANTA ISABEL</b> - (7.000 m²) - ESCRITURA (FINANCIA) Casa estilo colonial c/ 04 Dor. (1 suite), Sala 02 ambientes, Banheiro, Cozinha e copa, Depósito guarda máquinas e ferramentas, Casa do caseiro c/ 02 Dor. Sala, Cozinha, Banheiro e Lav. Barracão depósito, Piscina, 02 amplos Banheiros (Masc. / Fem), Salão de festas, Churrasqueiras, Bar, Salão de jogos, Playground, Campo de futebol Society, Pista de bocha, Belo Jardim - Ótima Localização - <b>R\$ 550 mil</b> - (estuda proposta - aceita parte de pgto. imóvel)</p> <p style="text-align: center;"><b>GALPÕES</b></p> <p><b>GALPÃO</b> próximo ao SAKAMOTO - 250 m² - DOK ok - escritório, cozinha, Banheiros - valor <b>R\$ 530 mil</b></p> <p><b>GALPÃO CUMBICA</b> (próximo ao Bradesco) 500 m² - DOK ok, galpão escritório + Banheiros - valor <b>R\$ 850 mil</b> (aceita imóvel de menor valor)</p>
--	---	---	---	--

# Hospital da Mulher tem obras paradas há um ano

FOTOS: BETO MARTINS

EURICO CRUZ - Quem passa pela Maternidade Jesus, José e Maria (JJM), no Paraventi (Região Centro), não imagina que ao lado exista uma obra inacabada e que deveria abrigar o Instituto da Saúde da Mulher, com o intuito de reduzir a demanda sobre a maternidade e ainda abrigar um Instituto de Criminalística para atender toda a região do Alto Tietê.

Todo o empreendimento foi construído por meio de um convênio firmado entre Prefeitura, Governo do Estado e a Associação Beneficente Jesus, José e Maria. O Executivo municipal foi responsável pela cessão da área, que abriga o imóvel. O Estado ficou responsável por repassar verba e a associação pela administração do hospital.

Esta **Folha Metropolitana**, acompanhada do Conselho Municipal de Saúde (CMS), esteve no local para verificar como está a situação do prédio. A paralisação da obra completa um ano no dia 16. Um funcionário do JJM vigia toda a estrutura. O piso do local

está totalmente pronto e é protegido por uma manta que evita riscos no material. Mesmo assim, alguns vândalos conseguiram entrar no local e fizeram pequenas pichações.

Para completar a obra ainda é necessário a instalação da rede lógica, da parte elétrica, pintura e a aquisição de alguns materiais como elevadores e portas. Todo esse processo deve custar R\$ 10 milhões e, após a retomada dos trabalhos de construção, será necessário mais um ano para abertura.

“Hoje nós já temos uma equipe que pode ser integrada ao instituto, que está muito aquém da qualidade técnica e humana. Uma equipe de excelência, estas conversas já foram iniciadas. Se ficar pronto, a gente consegue colocar em operação”, disse Heloísa Helena Sampaio Ferreira de Castro, médica e presidente do CMS.

Um dos principais pontos favoráveis ao hospital é a agregação de um instituto de criminalística para exames de perícia, por exemplo, às vítimas de violência sexual que, atualmente, são encaminhadas ao Hospital Pérola Byington, em São Paulo. “Só o tempo de transporte acaba sendo um segundo tipo de violência”, afirma Heloísa.



**Acabamento** - Para finalizar obra é necessário mais um ano de trabalho para pintar, energizar e acertar detalhes



**Proteção** - Pisos do hospital estão protegidos por uma manta acimentada para impedir riscos no material



**Acesso** - Instituto pode ser acessado pela Maternidade JJM ou pela Viela Leon, no Paraventi (Região Centro)



Construção iniciada em 2010 parou um ano passado

**AOESP Associação Odontológica de Ensino de São Paulo**  
Guarulhos

**ABRE VAGAS PARA INTERESSADOS EM:**

**IMPLANTES DENTÁRIOS**

Atendimento: Segunda a Sexta Horário comercial

**2451-0937**  
**2497-1822**

RUA DR. RODRIGO COSTA, 148  
PICANÇO - GUARULHOS/SP [www.aoesp.com.br](http://www.aoesp.com.br)

## Repasse estão impedidos pelo TCU, informa Saúde do Estado

Questionado sobre o repasse à associação para conclusão das obras, a Secretaria de Saúde do Estado de São Paulo informou em nota que durante o convênio firmado foram repassados “R\$ 6 milhões em parcelas, terminando em 2014. Esclarecemos que a unidade está impedida legalmente de receber novos repasses, pois o Tribunal de Contas do

Estado está auditando sua prestação de contas”.

“É lamentável como um prédio praticamente pronto ainda depende de um repasse de verba tão pequeno para o Governo do Estado”, disseram os conselheiros Antônio Luiz do Valle e Luiz Carlos.

Assim que entrar em operação, o Instituto da Mulher ampliaria a capacidade de

operação do JJM. As consultas ambulatoriais saltariam de 1,2 mil por mês para 6 mil. As cirurgias eletivas, na qual se consegue escolher a melhor data para realização do procedimento cirúrgico, subiriam de 70 para 360 por mês. Já os exames de diagnóstico, exceto aqueles de análise clínica, podem crescer de 1.850 por mês para 5.140.



# Gari de Itaqueria vence a 8ª Corrida Internacional

**EURICO CRUZ** - Depois de trabalhar a noite inteira em Itaqueria, na Zona Leste, anteontem, o gari Ivanildo Dias de Souza ainda teve fôlego para se sagrar o grande vencedor da categoria masculina de 10km da 8ª Corrida Internacional Cidade de Guarulhos, realizada ontem no Bosque Maia (Região Centro), com tempo de 31min13s,

Esta foi a segunda vez que o atleta participa do evento. Apesar do cansaço e do desgaste do serviço, Souza ressaltou que conseguiu liderar a prova com tranquilidade. “Eu treinei bastante para essa prova. Venho correndo várias competições. Sempre chego em primeiro ou segundo lugar. São 12 anos de corrida e 18 anos de coleta de lixo”, contou.

O segundo lugar da categoria ficou com Sivaldo Santos Viana (31min29s) e o terceiro com Ronicesse Feliz de Lima (33min). O primeiro guarulhense a completar os 10 km foi Adriano da Silva.

Já a baiana Nilva Pereira



**Sobrou** - Ivanildo não deu chance aos rivais e garantiu a vitória na prova

da Silva Nunes estreou com vitória na disputa feminina de 10 km na corrida de Guarulhos, com tempo de 39min54s. Ela, que já mora em Guarulhos e se considera um “bebê do atletismo”, disse que São Paulo é a terra da corrida. “Quem quer correr tem que vir para São Paulo. No Nordeste ainda não tem a mesma intensidade”, disse.

A prata dos 10 km feminino ficou com Ingrid Abrahão Soares (41min25s), enquanto Genaide Souza de Oliveira garantiu o bronze (45min41s). Nos 5 km geral, masculino, Valfran da Silva Santos (17min06s) deixou to-

dos os adversários para trás, assim como fez Janaína Eufrázio Santos (23min28s) entre as mulheres. A prova, em geral, teve um nível técnico inferior aos anos anteriores.

O evento foi organizado pela empresa guarulhense K10, com apoio da Prefeitura de Guarulhos, e contou com 1,1 mil atletas. “É uma corrida tradicional. Nós adoramos fazer essa corrida. Esperamos que permaneça por muitos anos”, disse Denis Cesar Baptista, sócio da empresa. A companhia pretende organizar uma série de outras provas na cidade também nas modalidades de duathlon e triatlo.

## PALAVRAS CRUZADAS DIRETAS

www.coquetel.com.br

© REVISTAS COQUETEL 2016

A pessoa destituída de elegância	Marchinha de carnaval composta por Homero Ferreira em 1959. Sua capital: Alagoas	Aleção respiratória de alta incidência	Assinar cheque para desconto	Coórdio de "povos" posterior
Traco do compartimento do herói				
Tipo de concreto de viduados				R. comp. de "somo-plata": embre
Frua da bagaceira		Galvata (bril.)	Exercício Brasileiro (sigla)	Arvore africana de tronco grosso
Amigo, em francês		Agencia: exterior	Ingrediente da maria-mole (cul.)	
		Percepção aguçada no cão pelicel		
Musculo membrana imprecisodivel à respiração				
Trepadeira que reveste muros lediga: improprio	Seia para mananciais		Consoante de ligação de "pa-lata"	(?) Boule, ator e cantor inglês
	Cuidado ao vestir			
Macaca graças ao qual descobriu-se o later Rh no sangue	Basca: propra. Senhor (sincope)		Lido (?), poeta de "Fain-terra"	Grito dos dançarinos flamencos
Ouro, em espanhol (?) penal, polemica juridica brasileira			Corante azul ludo (símbolo)	

**UM MUNDO DILACERADO PELA GUERRA FUTURISTA.**

DESCUBRA A 1ª OBRA DE FICÇÃO DO GÊNERO.

**PiXel** MAR LIVRARIA

**Solução**

S	I	V	I	D	O	V	I	V	A
T	I	N	V	O	O	U	O		
O	A	I	O	I	O	I	O		
S	O	F	O	N	O	S	E		
S	T	V	I	V	I	N			
C	I	V	I	S	S	N			
V	N	O	V	O	V	V			
S	E	L	V	I	T	V			
A	V	T	A	N					
V	O	S	C	R	O	V			
N	O	M	I	S	T	O			
V	O	S	I	V	I	S			
A									

**Prova tradicional teve nível técnico mais baixo em 2016**

## HORÓSCOPO

OMAR CARDOSO FILHO | www.omarcardoso.com.br

- ÁRIES** - Não se preocupe com o que possa acontecer e nem se deixe levar pelas más impressões ou ideias negativas. Lembre-se que tudo passa tanto a dor quanto a alegria, o fracasso e a derrota. Amanhã será um novo dia.  
21 MAR. 20 ABR.
- TOURO** - A influência dos astros promete bons ganhos e lucros em negócios rápidos, viagens curtas e especulações razoáveis. Especial atenção aos assuntos domésticos, familiares, profissionais e tudo o que lhe dê elevação.  
21 MAR. 20 ABR.
- GÊMEOS** - Boas relações com parentes, vizinhos e amigos, poderão ser esperadas para hoje. Pode solicitar favores e necessitar de ajuda para colocar em prática novas ideias. Procure se interessar pelo seu trabalho.  
21 JUN.
- CÂNCER** - Com inteligência seu êxito será total, nesta fase, principalmente no trabalho e na vida social. Momentos felizes no casamento e no namoro e para tratar de seus interesses financeiros.  
21 JUN.
- LEÃO** - Cuidado com a vida conjugal. Benéfica influência astral para tratar de questões sociais pendentes, para lucrar em negócios iniciados anteriormente. Evite brigas com os inimigos. Receberá apoio dos amigos.  
22 ABR.
- VIRGEM** - Trate de seus assuntos pessoais e financeiros com o máximo de cuidado nesta fase, pois qualquer erro poderá lhe acarretar prejuízos. Ótimo para reuniões em família, para fazer novas amizades e para trabalho em equipe.  
23 ABR.

- LIBRA** - Indecisão para tomar atitudes. Pensamentos pessimistas, sem razão de ser. Procure animar-se. Conte com a compreensão da pessoa amada.  
22 SET. Nervosismo exagerado. Pense mais no que fará hoje. Evite excessos alimentares.
- ESCORPIÃO** - Melhora de saúde e das chances de sucesso geral. Haja com inteligência e pericia que conseguirá chegar onde pretende. Êxito pessoal, social, elevação do caráter e felicidade íntima e amorosa.  
23 OUT. 21 NOV.
- SAGITÁRIO** - Boa influência para tratar de negócios e assuntos pendentes, para melhorar sua capacidade profissional e para iniciar tratamento de saúde. A vida amorosa necessita de paz e compreensão.  
22 NOV.
- CAPRICÓRNIO** - Uma fase difícil, em que deverá agir com muita cautela, inteligência e vivacidade, para que tudo corra bem. Tome cuidado com os inimigos declarados e cuide da saúde. Influência dos astros vai reforçar o seu lado emocional.  
22 DEZ.
- AQUÁRIO** - Fase de influências favoráveis para novos empreendimentos, principalmente imobiliários. Ótimo para os estudos. Viagens críticas. Algumas mudanças poderão continuar a ocorrer, principalmente no ambiente profissional.  
21 JAN. 19 FEV.
- PEIXES** - Com energia mental e com otimismo realizará muito, principalmente se puder contar com a colaboração de pessoas amigas. Não faça promessas. Na saúde, um problema crônico poderá ser resolvido.  
20 FEV. 20 MAR.

**Linkworking**  
EMPREGOS

**MAIS DE**

**5.000**

**VAGAS DE EMPREGO**

**100% GRÁTIS**

**WWW.LINKWORKING.COM.BR/VAGAS**

# Campeão e com reservas, Verdão bate mais recordes

ESTADÃO CONTEÚDO - Campeão brasileiro por antecipação há duas semanas, o Palmeiras foi a Salvador enfrentar o Vitória e cumpriu sua parte como grande vencedor: ganhou de virada por 2 a 1 em um jogo marcado por várias homenagens às vítimas do desastre aéreo com a delegação da Chapecoense. Para os baianos ao menos uma notícia boa - mesmo com a derrota, o time conseguiu permanecer na Série A.

O Verdão termina o torneio com a segunda melhor campanha da História dos pontos corridos, com o melhor ataque e vira o primeiro time campeão a não ter expulsos.

Aos 12 minutos, Marinho abriu o placar para o Vitória. Apenas três minutos depois, a bola sobrou para Erik na entrada da área, a defesa do time baiano bateu cabeça e



**Solidariedade** - Jogadores do Palmeiras homenagearam a Chapecoense

ela sobrou para Gabriel chutar firme e empatar o jogo..

Alecsandro chegou a mandar a bola para as redes aos 38 - o árbitro alegou que ele usou a mão para marcar o gol. Mas aos 45 não houve jeito. Mais uma vez Fabrício fez grande jogada pela esquerda, passou por dois marcadores e bateu para o gol. A bola desviou na zaga e sobrou limpa para Alecsandro marcar.

## VITÓRIA 1

Fernando Miguel; Diego Renan, Ramon, Kanu e Euler; Willian Farias, Marcelo e Cárdenas(Serginho); Marinho, David e Zé Love (Tiago Real). **Técnico:** Argel Fucks.

## PALMEIRAS 2

Jailson; Gabriel, Mina (Matheus Sales), Thiago Martins e Fabrício; Thiago Santos, Tchê Tchê e Cleiton Xavier (Rodrigo); Erik, Leandro Pereira e Alecsandro (Artur). **Técnico:** Cuca.

**GOLS** - Marinho, aos 12, Gabriel, aos 15, e Alecsandro, aos 45 minutos do primeiro tempo.

**ÁRBITRO** - Dewson Freitas da Silva (PA).

**CARTÕES AMARELOS** - Thiago Santos, Cleiton Xavier, Zé Love, Alecsandro, Jailson, Fabrício.

**REND A E PÚBLICO** - Não divulgados.

**LOCAL** - Estádio Barradão, em Salvador (BA).

# Santos vence e garante o vice nacional

ESTADÃO CONTEÚDO - Com uma premiação extra de R\$ 3,3 milhões em jogo, o Santos venceu ontem o América Mineiro por 1 a 0, em partida válida pela última rodada do Campeonato Brasileiro e disputada na Vila Belmiro. O resultado, juntamente com o empate do Flamengo em o a o com o Atlético-PR em Curitiba, deixou o Santos, com 71 pontos, na segunda colocação na competição.

## SANTOS 1

Vanderlei; Victor Ferraz, David Braz, Yuri e Zeca; Thiago Maia, Renato e Lucas Lima (Elano); Vitor Bueno (Jean Mota), Copete (Rafael Longuine) e Ricardo Oliveira. **Técnico:** Dorival Júnior

## AMÉRICA-MG 0

Glauco; Helder, Messias, Roger e Diego; Juninho, Cristian (Zé Ricardo), Renato Bruno e Xavier (Nixon); Osman e Michael. **Técnico:** Enderson Moreira

**GOL** - Ricardo Oliveira, aos 3 minutos do segundo tempo. **ÁRBITRO** - Leandro Pedro Vuaden (RS).

**CARTÃO AMARELO** - Juninho (América-MG).

**REND A** - R\$ 209.660,00. **PÚBLICO** - 7.531 pagantes. **LOCAL** - Vila Belmiro, em Santos (SP).

# Tricolor goleia o rebaixado Santa Cruz

ESTADÃO CONTEÚDO - Sem pretensões no último jogo da temporada, o São Paulo goleou o já rebaixado Santa Cruz por 5 a 0, ontem, e mostrou serviço para o agora técnico Rogério Ceni, que comandará a equipe tricolor em 2017. O time paulista já estava classificado para a Copa Sul-Americana.

## SÃO PAULO 5

Denis (Leo); Bruno, Rodrigo Caio, Maicon e Buffarini; João Schmidt, Thiago Mendes e Cueva; David Neres, Chávez (Wellington) e Gilberto (Luiz Araújo). **Técnico:** Pintado.

## SANTA CRUZ 0

Miller; Vitor, Walter Guimarães, Luan Peres e Roberto; Derley, Marcílio (João Victor), Léo Moura e Renatino (Léo Cotia); Arthur e Bruno Moraes. **Técnico:** Adriano Teixeira.

**GOLS** - David Neres, a 1 minuto do primeiro tempo, Gilberto, aos 30 minutos do primeiro tempo, Chávez, aos 12 minutos do segundo tempo e aos 27 minutos do segundo tempo; Luiz Araújo, aos 36 minutos do segundo tempo. **CARTÕES AMARELOS** - Cueva (São Paulo), Chávez (São Paulo), Derley (Santa Cruz). **CARTÃO VERMELHO** - Cueva (São Paulo). **ÁRBITRO** - Paulo Vollkopf (MS).

**REND A** - R\$ 354.439,00. **PÚBLICO** - 16.553 pagantes. **LOCAL** - Pacaembu, em São Paulo.



## 2º Registro de Imóveis e Anexos de Guarulhos

### EDITAL

O Segundo Oficial de Registro de Imóveis, Títulos e Documentos e Civil de Pessoa Jurídica da Comarca de Guarulhos, Estado de São Paulo, considerando o disposto no § 4º, do Artigo 26, da Lei 9.514/97, em atendimento ao requerimento prenotado sob nº 386.558, de CAIXA ECONÔMICA FEDERAL - CEF, credora fiduciária, nos termos do registro número 12, de matrícula 58.348, relativa ao imóvel situado na Alameda Yaya, nº 1.487, Apartamento 31, localizado no 4º pavimento ou 3º andar, do Edifício São Jorge, Jardim Aida, Guarulhos / SP, serve-se do presente para promover a intimação por Edital dos devedores fiduciários LILIAN DA SILVA SANTOS, CPF 102.538.007-06, e THIAGO FERRAZ DE CAMARGO, CPF 372.748.358-07, para fins de cumprimento das obrigações contratuais, decorrente das prestações e encargos em atraso, tendo em vista que os devedores fiduciários LILIAN DA SILVA SANTOS e THIAGO FERRAZ DE CAMARGO encontram em local incerto ou não-sabido.

O valor das prestações e encargos em atraso, atualizado até 08/11/2016, corresponde a R\$ 36.146,13 (trinta e seis mil, cento e quarenta e seis reais e treze centavos), conforme demonstrativo de débito apresentado pela credora, disponível para conhecimento, estando o valor sujeito a atualização monetária, juros convencionais e demais encargos contratuais até a data do efetivo pagamento, além das demais prestações que se vencerem neste período, mais emolumentos e despesas de cobrança e de intimação no valor de R\$ 3.068,59. O pagamento deverá ser efetuado preferencialmente em cheque administrativo, nominal ao Segundo Registro de Imóveis e Anexos da Comarca de Guarulhos / SP, CNPJ 14.677.911/0001-62.

Assim, procede-se à Intimação por Edital de Vossas Senhorias, para que se dirijam ao Registro de Imóveis, situado na Rua Guaira, 91, Jardim Barbosa, Guarulhos/SP, de Segunda a Sexta-feira das 09h00min às 16h00min, onde deverão efetuar o pagamento atualizado do débito acima discriminado, no prazo improrrogável de 15 (quinze) dias, contados da data da terceira publicação.

Por oportuno, ficam Vossas Senhorias cientes de que o não pagamento do débito no prazo estipulado garante o direito de consolidação da propriedade plena do imóvel, situado neste Município, na Alameda Yaya, nº 1.487, Apartamento 31, localizado no 4º pavimento ou 3º andar, do Edifício São Jorge, Jardim Aida, Guarulhos / SP, em favor da credora fiduciária, nos termos do § 7º, do artigo 26, da Lei n.º 9.514/97.

Guarulhos, 12 de dezembro de 2016.  
Terceira Publicação



ANUNCIE  
SUAS  
OFERTAS  
DE NATAL  
AQUI

FOLHA  
METROPOLITANA

2475-7888 / 4965-9430



CRISTIANE MATTOS / FUTURA PRESS / AE

CRISTIANE MATTOS / FUTURA PRESS-AE



**Lamentação** - Guilherme cai no chão em disputa contra o Cruzeiro, Timão precisava vencer a partida para ganhar vaga na próxima Libertadores

## Corinthians leva virada no Mineirão

**ESTADÃO CONTEÚDO** - O Corinthians pisou no gramado do Mineirão na tarde de ontem fora da Libertadores. Precisava ganhar do Cruzeiro para criar uma situação na tabela que pudesse lhe valer a classifica-

ção nesta 38.<sup>a</sup> e última rodada do Brasileirão - adiada após o trágico acidente com a Chapecoense. Vencer, portanto, era o mínimo, já que o time paulista não dependia somente de suas forças. Atlético-PR e Botafogo

ocupavam as duas últimas vagas do G-6. O Corinthians estava na sétima posição. Dessa forma, partiu para cima do rival mineiro com o que tinha de melhor: Romero, Marlon e Guilherme, além das inves-

tidas de Rodriguinho. Não foi suficiente. Apanhou de 3 a 2 e ficou fora da Libertadores. Perdeu prestígio e dinheiro, aproximadamente R\$ 10 milhões. O time acaba o Brasileirão com 55 pontos, na 7.<sup>a</sup> posição. Vai disputar a Sul-Americana.

Numa jogada de escanteio, Guilherme empurrou a bola para dentro aos sete minutos. Aos 23 minutos, Arrascaeta empatou. O começo do segundo tempo teve o Corinthians mais envolvente, com boa trama pelo lado direito e gol aos nove minutos de Marlon.

Mas o placar não manteve o resultado de 2 a 1 por muito tempo. Pior: marcou mais dois gols para o Cruzeiro após jogadas sequenciais. Aos 11, Ezequiel empatou. Aos 13, Robinho colocou os donos da casa na frente. v

### CRUZEIRO 3

Rafael, Ezequiel, Léo, Manoel e Edimar; Henrique, Ariel Cabral, De Arrascaeta (William), Robinho e Alisson (Rafinha); Rafael Sóbis (Marcos Vinícius). **Técnico:** Mano Menezes.

### CORINTHIANS 2

Walter, Fagner, Wilson, Balbuena e Uendel (Léo Jabá); Cristian, Camacho (Arana) e Rodriguinho; Marlon, Romero (Giovanni Augusto) e Guilherme. **Técnico:** Oswaldo de Oliveira.

**GOLS** - Guilherme, aos sete, e Arrascaeta, aos 23 minutos do primeiro tempo; Marlon, aos nove, Ezequiel, aos 11, e Robinho, aos 13 minutos do segundo tempo.

**CARTÕES AMARELOS** - Ezequiel, Edimar, Wilson, Balbuena, Arana e Guilherme.

**RENDA E PÚBLICO** - Não divulgados.

**JUIZ** - Wagner Reway (MT).

**LOCAL** - Mineirão, em Belo Horizonte (MG).



## RESULTADOS DO BRASILEIRÃO 2016

### Ontem

Vitória	1 x 2	Palmeiras
Fluminense	1 x 1	Internacional
São Paulo	5 x 0	Santa Cruz
Santos	1 x 0	América-MG
Cruzeiro	3 x 2	Corinthians
Grêmio	0 x 1	Botafogo
Atlético-PR	0 x 0	Flamengo
Ponte Preta	2 x 0	Coritiba
Sport	2 x 0	Figueirense
Chapecoense*	x	Atlético-MG*

\*partida teve WO duplo

### CLASSIFICAÇÃO

Time	PG	V	D	GP	SG
1 Palmeiras	80	24	6	62	30
2 Santos	71	22	11	59	24
3 Flamengo	71	20	7	52	17
4 Atlético-MG	62	17	9	61	11
5 Botafogo	59	17	13	43	4
6 Atlético-PR	57	17	15	38	6
7 Corinthians	55	15	13	48	6
8 Ponte Preta	53	15	15	48	-4
9 Grêmio	53	14	13	41	-3
10 São Paulo	52	14	14	44	8
11 Chapecoense	52	13	11	49	-1
12 Cruzeiro	51	14	15	48	-1
13 Fluminense	50	13	14	45	0
14 Sport	47	13	17	49	-6
15 Coritiba	46	11	14	41	-1
16 Vitória	45	12	17	51	-2
17 Internacional	43	11	17	35	-6
18 Figueirense	37	8	17	30	-20
19 Santa Cruz	31	8	23	45	-24
20 América-MG	28	7	24	23	-35

**PG:** Pontos ganhos;

**V:** Vitórias;

**D:** Derrotas;

**GP:** Gols pró;

**SG:** Saldo de gols;

■ Zona de classificação para a Libertadores

■ Zona de rebaixamento

# DESAFIE-SE

#vempraacm

Saúde e qualidade de vida em 12 unidades esportivas.



ATIVIDADES PARA TODAS AS IDADES!

TRANSFORME SUA  
MOTIVAÇÃO  
EM  
RESULTADO

f /acmsaopaulo

ig @acmsaopaulo

www.acmsaopaulo.org

ACM GUARULHOS  
RUA ASSIS CHATEAUBRIAND, 205

11 2472 5600



# GUIA DO VESTIBULAR

Segunda-feira, 12 de dezembro de 2016

[www.folhametro.com.br](http://www.folhametro.com.br)

[www.facebook.com/jornalfolhametro](http://www.facebook.com/jornalfolhametro)

Distribuição Gratuita



## Conheça o perfil dos universitários

*Pesquisa realizada com 10,3 mil universitários de todo o País indica que 64% estudaram em escolas públicas e que 82% não ingressaram na universidade dependendo de cotas. Pág. 4*

## Unicamp divulga vagas remanescentes para 2017

DA REDAÇÃO - A Comissão Permanente para os Vestibulares da Unicamp (Comvest) divulgou a lista de convocados para as provas específicas de conhecimento do processo seletivo para preenchimento das vagas remanescentes 2017.

As provas específicas começam a ser realizadas hoje e vão até o dia 17. Os conteúdos exigidos (programas das provas) estão disponíveis na página da Comvest na internet ([www.comvest.unicamp.br](http://www.comvest.unicamp.br)). A lista conta com 133 candidatos aprovados.

Foram convocados os candidatos que tiveram seus currículos julgados compatíveis com o semestre definido pelos coordenadores de graduação dos cursos, conforme as normas do processo seletivo. Os candidatos devem consultar a tabela com os locais e horários de cada

prova na página eletrônica da Comvest.

A Unicamp está oferecendo 773 vagas em 55 opções de cursos. Estão inscritos no processo alunos matriculados em cursos de graduação da Unicamp e de outras instituições de ensino superior, além de portadores do diploma reconhecido de curso superior diferente do curso pretendido. As informações sobre os critérios de avaliação de cada curso estão disponíveis na página da Comvest na internet.

**Universidade oferece 773 vagas em 55 opções de cursos para estudantes**

LUCIANO CLAUDINO / CÓDIGO19 / AE



**Sonho** - Universitários que estão em faculdades particulares também podem migrar para cursos públicos

### Processo possui três etapas e tem prova de habilidades

O processo se realiza em três fases: Exame de Conhecimentos Gerais (ECG), Análise de Compatibilidade de Currículo e Prova Específica de Conhecimento. Além dessas três fases, há provas de habilidades es-

pecíficas para os seguintes cursos: Arquitetura e Urbanismo, Artes Cênicas, Artes Visuais, além de Dança e Música.

A lista de convocados para a matrícula (cursos sem provas de habilidades espe-

cíficas) será divulgada no dia 18 de janeiro de 2017. Já para os candidatos a vagas em cursos que exigem também as provas de habilidades específicas, a lista será divulgada no dia 9 de fevereiro do ano que vem.

UNICESUMAR.EDU.BR/EAD  
@EAD.UNICESUMAR

**GUARULHOS, CHEGAMOS PARA VOCÊ ESTUDAR DO SEU JEITO!**

VESTIBULAR 2017  
CONHEÇA O POLO

RUA CORONEL RAUL FURQUIM, 171  
(11) 2464-9998

**UniCesumar**  
EDUCAÇÃO A DISTÂNCIA  
Do seu jeito em cada canto do Brasil.

# Entenda a avaliação da 2ª fase da Fuvest

DA REDAÇÃO - Segundo estatísticas da Fuvest, aproximadamente 20% dos candidatos que participam da primeira fase do exame conseguem pontuar para ir à segunda etapa de provas da funda-

ção. A segunda fase de testes ocorre nos dias 8, 9 e 10 de janeiro do ano que vem. As datas caem, respectivamente, no domingo, segunda e terça-feira.

Esta etapa de provas

é mais puxada e o formato da prova diferente da aplicada na primeira fase. Confira algumas características do exame para não ser pego de surpresa neste momento decisivo.

## Locais de prova

- Os endereços dos locais de prova, além dos horários, constam no Manual do Candidato. O documento pode ser conferido no site da Fundação (<http://www.fuvest.br/>).
- Os candidatos terão quatro horas para realizar o exame, que geralmente começa às 13h e vai até 17h.
- A grande diferença no exame da segunda fase é que ele todo deve ser respondido por escrito. Já a primeira fase oferece as questões de múltipla escolha.

## Veja como funcionam os dias de prova

No dia 8 de janeiro os candidatos terão de responder questões de Português e Literatura. A prova conta com dez questões que testarão a compreensão e interpretação de textos, além de gramática e literatura. Ainda no primeiro dia, o vestibulando também terá que escrever uma redação.

O segundo dia de prova, em 9 de janeiro, testa os conhecimentos do candidato em Biologia, Física, Geografia, História, Inglês, Matemática e Química. É bom ficar esperto, pois algumas ques-

tões são interdisciplinares.

No terceiro e último dia de testes, em 10 de janeiro, o vestibulando será avaliado com questões relacionadas à carreira escolhida. O teste é composto de 12 perguntas, geralmente envolvendo entre duas ou três disciplinas.

**Candidatos terão que fazer a redação no primeiro dia da segunda fase**

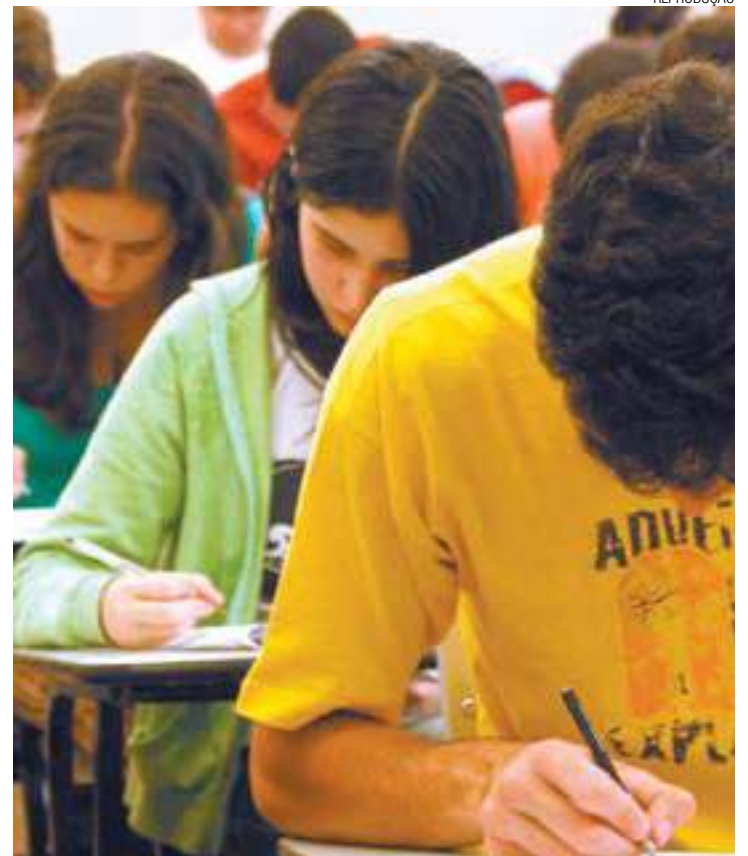

REPRODUÇÃO

**Maratona** - Candidatos disputam vagas em três dias longos de provas

AGENCIUM

**VOCÊ QUER IR MAIS LONGE. A UNIVERSIDADE UNG TE PREPARA.**

**GUARULHOS CENTRO E DUTRA VESTIBULAR 2017**

**40% DE DESCONTO NA MATRÍCULA\***

▶ **UNG.BR**

**4020.9734**

**UNG**  
UNIVERSIDADE

**ser**  
educacional

\*Vagas limitadas. Para obtenção do benefício o aluno deverá solicitar na CRA o referido desconto, o ingressante precisará efetuar o pagamento em até 24h após geração da boleto. Mais informações consultar a instituição. Estas condições não são válidas para os cursos de Odontologia e Direito. Desconto válido para as unidades Guarulhos Centro, Guarulhos Dutra e Itaquá. É indispensável a leitura completa do regulamento que se encontra disponível no site [www.ung.br](http://www.ung.br)

**GUARULHOS CENTRO • GUARULHOS DUTRA • ATIBAIA • BRAGANÇA PAULISTA • ITAQUÁ • BONSUCESSO • SÃO PAULO (BRIGADEIRO - PAULISTA)**

## Pesquisa traça perfil do universitário brasileiro

DIVULGAÇÃO

DA REDAÇÃO - Uma pesquisa feita com 10,3 mil universitários no País indica que 64% estudaram somente em escolas públicas e que 82% não ingressaram na vida universitária dependendo de cotas. O levantamento foi feito pela rede social acadêmica Passeidireto.com.

Do total de estudantes ouvidos, 62% são do sexo feminino, 45,43% se declararam brancos, 37,79% pardos, 9,80% pretos, 3,27% amarelos, 3,09% não comentaram e 0,63% se declararam indígenas. Quase metade dos entrevistados que estuda em universidades privadas pos-

sui bolsa, integral ou parcial.

Um dado que chama a atenção é que 51% dos alunos disseram que não se sentiram bem preparados pelo ensino médio para a vida universitária, sendo que 77% destes estudaram somente em escolas públicas. Dos 44% que se sentiram preparados, 34,14% fizeram o ensino médio em escola particular.

No quesito renda, 56% dos universitários trabalham ou estagiam e 48% pagam a própria faculdade. Dentre os que estão no mercado de trabalho, 55% não estão atuando na área de formação. Quando separamos os

dados de quem estagia dos que trabalham, observamos que 20% dos estagiários não atuam na área de formação. Esse número mais que triplica (65%) se considerarmos quem tem um ofício regular.

O comportamento dos estudantes quanto à escolha dos cursos e universidade têm se alterado nos últimos anos e o levantamento comprova que os estudantes têm se sentido mais livres na hora de optar. "Cerca de 50% escolhem o curso por conta das aptidões e interesses", explica o CEO e cofundador do Passeidireto.com, Rodrigo Salvador.

### Confira os principais dados da pesquisa\*

<b>64%</b> estudaram somente em escola pública no ensino médio	<b>51%</b> dizem não ter sido bem preparados pelo ensino médio para a nova etapa	<b>56%</b> dos universitários trabalham ou estagiam	<b>48%</b> pagam com a própria renda a faculdade	<b>18,90%</b> usam programas de financiamento
---	---	--	---	--

\*Fonte Passeidireto.com



**Diversidade** - Universidades brasileiras acolhem diferentes tipos de alunos

**UNINTER**  
CENTRO  
UNIVERSITÁRIO  
INTERNACIONAL

Cursos a partir de

**R\$ 168,00**

Material didático incluso  
(Livros)

**MAIS DE 50 CURSOS DE  
PÓS GRADUAÇÃO**

**Principais Cursos de Graduação:**

**Pedagogia**  
**Pedagogia** - Para licenciados em 1 ano  
**Matemática**  
**Letras**  
**Artes Visuais**  
**Historia**  
**Engenharia**  
**Administração Bacharel**  
**RH**  
**Produção industrial**  
**Gestão ambiental**  
**Ciencia Política**

**E muito mais...**

Confira no Site

**uninter.com**

**Dois Polos em Guarulhos:**

**Centro:** Rua: Conego Valadão, 665  
Tel 2408-8864 ou 2468-1123

**Taboão:** Rua Adolfo Noronha, 74  
Pça 8 Taboão | Tel - 2412-9388



## Abstenções do Enem custam R\$ 236 milhões

AGÊNCIA BRASIL - O Exame Nacional do Ensino Médio (Enem) deste ano registrou um índice de abstenções maior do que o de outras edições. A cada dez candidatos inscritos, três não compareceram às provas. O Enem foi aplicado para a maioria dos estudantes em novembro, mas, por causa das ocupações em escolas, 270 mil pessoas fizeram o exame no primeiro fim de semana deste mês.

O ministro da Educação, Mendonça Filho, apresentou uma conta com base no custo médio de cada prova, de R\$ 90. "Significa que o Governo Federal gastou praticamente R\$ 236 milhões que não foram, digamos assim, aproveitados. Além do esforço técnico, profissional e de segurança que poderia, dentro do MEC, ser aplicado para

outras áreas", afirmou.

Mendonça afirmou que o percentual de abstenções, de 30,4%, foi acima da média de anos anteriores. Em 2015, segundo ele, cerca de 28% dos inscritos não compareceram. Ao todo, 6 milhões e 5 mil candidatos compareceram.

"É algo relevante porque todo o aparato de segurança, provas, é direcionado para 8,6 milhões de pessoas. Se a gente tem 2,6 milhões que não foram, a gente tem um espaço grande que precisa refletir sobre como as pessoas possam estar presentes no dia da prova", afirmou.

**Faltas no Enem  
provocaram  
prejuízos ao País**